大正九年十一月一日第三種郵便物認可
中華郵務局特准掛號認為新聞紙類

刻表

盛京時報

(大正十二年八月十七日)

◇本報價目◇ 每張銅幣六枚 每月現大洋八角 ▲外埠連郵價目 每月現大洋九角五分 半年現大洋五圓二角 全年現大洋拾圓

告白刊資 一行五號字十五字起碼一行每日現大洋一圓 另議長期

中日大祭禮拜休刊

陰曆…七月初六日

發行人 宮川貫作
編輯人 菊池貞二
印刷人 石原庄太郎
發行所 盛京時報社
盛京時報支社

論說

國民與僑民　(傑)

▲可羞之國民
▲可羨之僑民

享有一國最高主權。得以直接或間接支配其立法。行政司。法諸大端者。國民也。反之則熙熙而來。攘攘而往。對於國家主權。無能過問。不必關懷者。僑民也。共和國家。主權在民。其國民當然能自由支配其政治。而不爲一人一系所壟斷。乃吾觀中華民國十二年來。一般國民。對於國事。恆抱放任主義。消極態度。日覺賢人政治之實現。坐虛昇平。彼狡黠者流。亦即利用吾民之弱點。厚植勢力。割據稱雄。禍亂相循。迄無寧日。往事姑勿論矣。即最近臨城匪案。受其損失者。奚獨僑民。乃各國僑民。函電交馳。辛因羣衆之運動。俾駐京公使團提出臨案通牒。(一)賠償損失。(二)將來保障。(三)懲辦當事長官。而又謂「對中國政府要求剿匪。藉保外人。亦足使中國國民。得以安全」中國現有之軍隊。不能用於剿匪者。一則因欠餉之故。不願竭力剿匪。成與匪通。二則因用於國內戰爭。甚爲可惜。論軍隊原爲保衛人民。惟中國軍隊。實爲人民造禍之原」嗚呼噫嘻。彼爲僑民者。竟有如是之慷慨陳詞。發人猛省。而堂堂主人翁之國民。反無根本自救之表示。仍聽政府自由處分。一若無與己事。吾思之。吾重思之。吾不禁爲僑民者。而爲我爲國民者羞矣。何則。中華民國者。中華國民碧血構造之國家也。故約法規定。國民應享有自由之幸福與權利。舉凡政府不良。官吏不法。必有以監督而改造之。乃靜觀所得。各公使爲僑民之幸福權利計。對於民國內政。尚不惜隨時警告。促其改良。而享有主權之國民。於其政府。於其官吏。無論如何敗壞。如何殘暴。事事猶在五里霧中。何旅華之僑民。如彼其光榮。中華之國民。如此其頹喪耶。今臨案通牒。其因果既予僑民以充分之同情。是僑民對於本國之主權。及利害關係。均有置喙餘地。可以想見。而我國民則於己所主宰之國家。已所委托之政府。辦理臨案善後時。不惟不敢要求賠償損失。要求懲辦縱匪官吏。要求大衆共管國路。且忍氣吞聲。聽彼二三暴徒狡焉思逞。演成無政府之狀態。時局前途。愈趨險惡。寧非奇恥大辱耶。向者吾民不甘坐視官吏之橫行。政治之黑暗。於是而謀革命。而建共和。而成民國。今三度革命矣。政府共和矣。儼然民國矣。胡爲乎反現一種尸居餘氣。對於陽假共和陰行專制之軍閥政客。互相搗亂。措置乖方。仍若秦人視越人之肥瘠。漠然無所動於其中。吾恐活潑如僑民。熙皞如僑民。欲不謂我國民奴性難除。行將流爲印度越南之續。無復有仰首伸眉之一日。其可得乎。嗚呼國民。盍速起而共圖之。

顧維鈞　(于思)

出席華府會議。以折衝樽俎之才。聲震列邦。福造祖國之顧維鈞氏。國人頂禮之。謳歌之。爭欲以黃金鑄范蠡者。前日事也。乃歸國以來。外交家之令譽一落千丈。或亦春秋責備賢者之太過歟。不謂顧氏近日行爲。好人所惡。惡人所好。竟悉拂行。其辱身失節之罪小。誤國殃民之罪大也。曹錕吳佩孚輩。倒行逆施。恣意殺戮。摧殘同類。牽動外交(臨城應城等事)婦女小兒。亦不以人類視之。顧氏賢明。何其另具隻眼。方借爲政府命令之頒。置同鄉之勸誡於不聞。置章唐之忠告於不顧。置全國之輿論如不知。悍然通電就外交總長之職。苟無神醫剖解以視驗之。誠不知顧氏具若何心肝也。泊至近閱各報。始恍然於顧氏之就任僞職。一爲金佛郎案經手周旋。可得千餘萬。一爲顧所娶之再醮夫人黃氏。其父僑商海外。不甘外人之苛捐。利用風流佳壻之外交總長榮銜。以爲減少地步。曾輸金四百萬預作報酬。顧氏利令智昏。以黨染洋場積之少年外交。驟然獲得意外數千百萬之收入。爲將來伉儷間之揮霍。寧復知人間有羞恥事耶。昔楊子雲之媚王莽。蔡中郎之阿董卓。均爲一時好爵所縻。致有殺身貽臭。歷史流傳。後世談笑人間。可勝浩歎。顧氏才學與楊蔡諸人比較。其高下若何。不致遽下判斷。然其阿附曹氏以利私圖。陷國家於萬劫不復。視楊蔡罪惡何啻萬倍。倘交萬國法庭裁判。可以服上刑矣。彼吳大頭假包辦大選名義。欲攫曹氏魁相軍閥之私囊以爲分潤。其情雖不可恕。而其狡黠則似出顧氏上。不知顧氏以爲然否。

探檢極北地方　(三)

(譯斯悌扶安遜著述)

極北之產業

一千九百六年。余旅行加拿大馬更些方面。到處實見莓。胡蘿蔔。甘藍。小麥。大麥等之生育。在阿拉斯加。亦到處實見小麥及一般野菜之生育。農業既經如此。其他產業。豈有不能發達之理。

阿拉斯加地方砂金之生產額。既達三億二千萬弗。其他銅鐵石油等之埋藏量。幾乎不可測知。漁業殊爲有望。鮭。鱈。鰊。鯨。海豹等。遺利可拾。殆爲無盡藏。極北之富源。將來必當驚倒世界。

極北廣大之曠野。青草繁茂。自成爲一大牧場。其面積之大。約四百萬方哩乃至六百萬方哩。利用此處實行牧畜。世界之食料問題。大可和緩。家畜則以馴鹿爲可。此獸能耐寒氣。性最溫和。牧放至爲容易。現今如西伯利亞北部土民。一家族牧放數千頭。以其毛皮製衣服。以其肉供食料。以其乳供飲料。以其皮造天幕及舟。其用途之大。實爲如此。次而有利之家畜。則爲麝香牛。現今如頁斯克莫族。依之以爲生活。

極北空中航路

北氷洋將來必當成爲良好航路。該方面雖至冬季。海面之二成五。全然不見氷塊。冬季氷塊之最大者。表面直徑五十哩。厚度四尺乃至六尺。薄氷之部分。皆之航行。速度唯減其一成乃至一成五而已。夏季海面之約一半。全然不見氷塊。他如極北空中航路之開通。最爲有望的事業。

自英國至日本海中航路。經由加拿大。由有九千九百二十九哩。若經由北氷洋上空。不過六千五百哩。北氷洋夏季殆無晝夜之別。飛行至爲便利。將來經由極北。以開通倫敦東京之航空路。決非架空之說。(已完)

空軍之將來　(續)

空軍之活動與防禦

航空機破壞敵國之交通機關。最爲重要之事。交通機關若被破壞。各地軍隊之連絡。軍需品之供給。食糧之搬運等項。全然斷絕。竟至敗北。

空軍之攻擊。須分離敵軍主力。而使友軍分乘裝甲車。侵入敵軍根據地。

陸軍對於空軍之抵抗。殆屬事之不可能。雖有射擊飛機長距離砲。及探照空中燈。飛機尚得飛翔於該機械有効範圍以上之高空。

在歐洲西部戰線。兩軍之航空策戰。全然不同。德軍側首從事於偵察及攻擊戰線後方之敵國市街。聯合軍側首從事於攻擊戰線附近之敵軍及軍需品貯藏所並交通機關。是以聯合軍側。常得交通機關及密集軍隊之表面的自由行動。而德軍側全然不能出以此種行動。此實爲德軍之一大失敗。

空軍以攻擊前進中之敵軍。若退却中之敵軍。攻擊尤爲容易。前進中之軍隊。雖受飛機襲擊。已無隱匿場所。射擊飛機觀測其進行等。總易缺乏其統一。

對於空軍之陸軍。於砲車及軍需品之輸送。不用馬匹。以機械代之。晝間之行軍。必避密集。作成自空中難認識之隊形。尚不損戰鬪力之集中。敵軍飛機接近之際。直隱身而射擊之。然後又復原狀。

行軍道路上之際。若受空軍之襲擊。當使將卒自道路退去。隱身於附近之溝渠垣林樹蔭等處。而使之不仰視上空。

如大砲及其他機具。直蔽之以與周圍之色彩。不能識別之布吊等。

射擊航空機砲。自歐洲大戰末期。漸次發達。該機在固定陣地使用。稍形効果。其他場合。殊無何等効果。如備具於裝甲車。於進行中射擊飛機。殆屬事不可能。其有効的作用大略如下。(一)阻止友軍之前進。敵軍飛機之襲擊及偵察。(二)防禦對於重要個所。敵機之投下爆彈。(三)射機低空飛機。

空軍之任務

空軍與陸軍共同之際。當竭力之任務。(一)偵察。(二)對於敵之偵察之攻擊。(三)砲擊力之觀測。(四)寫眞撮影。

將來空軍最爲必要之任務。實以投下爆彈爲第一。兩國陸軍開始戰鬪之際。空軍則須使用無線電話。報告敵軍之行動於友軍都本部。俾資策戰計畫。

空軍威力之實例

空軍對於陸軍之威力。歐洲大戰中。頗不乏實例。就中英國空軍。當對於自布列斯他因退却中之土耳其軍。所發揮之威力。實爲顯著。當時英軍偵察飛機。發見土耳其之大軍。自布列斯他因退却。歸而報告於本軍。於是英國空軍。以飛機六臺。每隔三分鐘。二機出現土軍之上空。投下爆彈。竟使土軍全然喪失戰鬪力。英國陸軍。自後方前進。唯從事於收容捕虜。虜獲銃砲軍馬而已。

將來之陸軍。對於空軍防禦訓練。當最爲重要矣。(已完)

俄國紅軍軍實之調查

據法國信通云。鮑爾套維黨恐紅軍過衆。難於指揮。又因經濟困難。決意裁減紅軍。記者與蘇政府某領袖談話。知俄今日最感困難者。即經濟缺乏。某領袖日。四年前余黨不需金錢。且余黨目的。亦主張廢棄金錢。今則情形不同。政府各機關需財孔亟。政府無錢支付軍費。一部份之紅軍炮隊之軍費。靠少年同盟會。紅勞工聯合會。及印刷工會等之共產黨團體捐助。鮑爾塞維黨祇有純粹共產黨之政治軍及其嘉軍數旅。軍隊過衆。黨人難免狐疑。因恐野心家混跡其中也。前冬在莫思科舉行裁兵會。波蘭及波羅的各小邦代表反對裁兵。以爲紅軍衆寡。對於俄國并無危險。但鮑爾塞維黨決意裁減之。一九二二年至二三年。紅軍軍額由九十九萬減至八十萬。現尚繼續裁減至六十萬之數。現俄有水陸軍共七十一萬。計編制參差之軍隊一十五萬五千。步兵二十八萬。騎兵六萬。工兵七萬五千。海軍三萬。邊疆政治軍五萬。中部政治軍六萬。蘇維埃政府最信任此編制參差之軍隊。軍士俱有共產工人。邊疆山政治軍隊防守。名日邊疆政治軍。禁止偵探及反革命黨徒入境。中部政治軍防守最重要之地。如格蘭林鹿容卡軍械局。炮兵營。電報局等。紅軍有二萬來福鎗。此等槍多俄式。但英日法德美均有。其他軍器。計重機關炮一萬四千五百。經機關炮五千七百。大炮三千六百。開花彈三百萬枚。槍彈一十萬萬枚。在一九二二年正月二十六所成立之一師。計一萬五千人。有馬六千五百匹。其他之一師包含步兵三營。馬隊三隊。野戰砲兵三中隊。槍彈砲三隊。及其他輜重隊。工程師。工兵。及救護隊等。紅航空隊。去年九月間。余曾乘福架式飛機千居史保號。飛往莫思科。余對於俄之航空問題。極爲注意。托洛基氏建議擴充航空隊。報發激烈言論。以附和之。但經濟困難。阻力甚大。擴充航空事務。由三人所組織之委員會管理之。托氏爲首。此委員會欲於一九二四年製成軍用及交通用之飛機一萬架。俄在一九一六年有三十所飛機廠。今祇有其五。在莫思科者二。在彼得格者一。在本沙者一。在阿打沙者一。五工廠能否依期製如許飛機。甚爲疑問。其他工廠亦能製飛機之各部機件。如莫思科某某兩工廠。月能製龍尼式及三純式摩托一打。都土工廠月能製希偏勞瑞沙式摩托半打。紅黨須在外國購買飛機。伊等謂在外國購買飛機極易。曾在英倫購買某種飛機。由英人飛機師將該飛機飛出國境。說來歷歷如繪。似非虛僞。史母倫式飛機之飛機師德人某。歐戰時曾在法境前敵充飛機師。謂俄國飛機四架。係購自英倫及荷蘭。此飛機各有暗號。余認知爲戰時德投降於協約國者。以戰勝品而出售於他國。甚不名譽。康尼史堡莫思科間之飛機駕駛人及職員。多是曾參預歐戰之德國飛行家。余曾在某飛機中抗逆風而通夜飛行。余在機中疏化床上假寐。聞駕駛者談論歐戰時。彼等曾冒險飛往倫敦巴黎之事。及同夥隕命者之姓名。某義大利飛行家告余紅黨去年在都林安沙都工廠。購有一百架飛機。但余不信。(未完)

誰底罪?　(6)

五千號紀念小說　三等當選　大舟

他能趕上區官的一角麼?更像這位區長不比別的區官。是由南海北的。或是家裡沒有甚麼。單指著要人的。你知道麼?這位區官。家裡還有當陸軍營長的。聽說他家好地有一千多畝。我們也是這些地。不是門當戶對嗎?」他既有那樣地財產和勢力。爲甚麼不找強似我們的作親戚呢?。況且他家離這有一百多里路。大老遠的。上趕這裡作親戚。」其中必定有個不好原故」咳你怎這樣看不開不是因著寶善伯父在省裡當差嗎?我們日子又向前發展。你的兒子念書又好。怎不使人注意呢?若不看著我們好。難道人家有姑娘送不出門麼?」「可也是呵。你老婆是願意早娶過孫媳。好預備侍候侍候」「那是自然的。爺爺那有不願意。早得著看孫媳呢!我既給寶珠娶了妻。你嫂子有了幫助。誰道不給你也娶個兒媳嗎?」他們喋喋有一點多鐘。最後二媳還是支吾晚間丈夫回來再向他商量商量。明天請個瞎子好好算算。到底有無妨碍。然後再說吧。翁應許了。二媳才走出。翁又踱到場圃。看著打稻的情形。忽見西北天上黑雲起來了。知是將鬧風雨。叫田工趕忙收拾。田工聞命那敢怠慢。沒到半個鐘頭。大家七手八腳地。將一場稻粮收入倉房。總把稻子推畢。便電閃雷鳴風雨交加。千軍萬馬奔騰似的。到來。但聽隆隆…颼…叮…噹…衆人喊道。冰呵!雹呵!快跑呵!鬧過一陣。轉又降雨。天黑了點上掌燭。寇翁飯後。躺在鋪捲上。眼睛翻來翻去。好像計算什麼是的。踏的一聲。翁的二兒子走進來。期期地說。「今天我們打得稻子二十三石。元豆十三石。合豆未得打。」「阿爸!明天做甚麼活計?」翁坐起來「噯呀!打的太少了。太少了。今天是多少畝地的。」「稽子八十畝的。元豆二十畝」「咳!還不及昨天打的多哩。收成太不好了!」說著三媳過來裝袋烟。遞過來。翁接過。三媳轉身走過去。翁抽著煙。唏噓的道。外邊天氣不是沒晴嗎?明天叫田工們在屋裡續巖。叫張伙計自已碾米」二兒子道「天氣不怕罷。我看像要晴的樣子」那末晴起更好。明天應該打高粮哩」還有別的事沒有。阿爸!」設甚事了。明天告訴田工打場時。加點仔細。打得淨淨的。今天我看稻稭上好像還帶著粒子」…兒子答應著「是」轉身走去。翁又急聲喚道。「回來!回來!」兒子心裡不悅道。「這才折磨人哩。遂又轉來。仍立原處。翁沉著色道。「你們青年人怎不留心呢?別叫田工在場圃裡吸煙。一個秋場滿有稻粱。倘有火險。後悔不晚了麼?。今天早晨。他們……」此時忽聽外邊大門轟的一聲。

廣告

●青島 上海行
▲榊丸(滿鐵航路船) 八月日正午
▲長平丸(西京丸代船) 八月十六日正午
●天津行
▲天潮丸 八月日下午九時
▲濟通丸 八月日正午
●安東行
▲天潮丸 八月日
▲天潮丸 八月日後二時
●龍口行(往復共旅順寄港)
▲龍平丸 八月日正午
●大阪神戶行
▲長瑞丸 八月日
●營口行
▲長順丸 八月日
大連汽船株式會社 電話(代表)(番號)四一八五番
專屬荷客取扱店 臨部通吾妻橋 ⊡丸一商會 電話四二六四 五八八八番

四洮鐵路工程局廣告
本路自鄭家屯至洮南之新綫現在鋪軌工程已達太平川定於陽曆八月一號即(陰曆六月十九日起)由鄭家屯全太平川間每日開行之工程列車臨時附搭旅客載運整車零担貨物包與等項以便行旅茲將鄭太開停車站及各站站名列後鄭家屯臥虎屯前旬茂林三林衛門台金山豐庫太平山特此通告

奉天中法中學校特別廣告
逕啓者本校原定九月三號(陰曆七月二十三日)開學茲因新校舍工程未竣改定於九月十一號(陰曆八月初一日)開學諸生務必按時到校毋誤此啓　奉天中法中學校啓

郵失滙票作廢
本報蓋平分館於七月三十一號由蓋邑官銀號開來滙票一紙計奉大洋五拾圓號碼三百二十四號滙奉天公計名下已經郵失除在奉官銀號掛號失這作廢特登報聲明　盛京時報營業部啓

撫順厚生儲蓄會啓事
本會第六期結賬業經董事會議決定於舊歷七月十四日上午九時開股東常會並投票改選董事各持息摺以便次日支取紅利除照章十數以下不備專函外恐未週知特此致聞

哈爾濱松江日報出版預告
本報日刊兩大張定於九月十日出版報費廣告收價低廉訪稿代銷優另有詳章函索即寄　社址哈爾濱道外四道街

哈爾濱東三省總銀行啓事
啓者敝行開辦時發行之兌換券流通已久券面漸有汚損者殊不足以壯觀瞻茲由美國鈔票公司新印十元五元一元三種兌換券此種新券定於八月一日起發行與舊券一律通用爲此通知即希公鑒　哈爾濱東三省總銀行啓

請看吉林張家灣郵局孟局長述三君之德政
張家灣二等郵局孟局長述三君自到差以來對於局內一切事務力加整頓關於中外國人之信件尤爲注意且每親自秘密視察故自該局長到灣站後總未聞有積壓信件之事以此之故中國人及僑居之日俄兩國人無不感激異常僉謂該局長統率有方辦理得法也余於去歲僱用平泉縣李劉二工人言彼處女子之婚嫁費較德惠爲廉敝人以鰥喪偶之故聽聞之下心爲之動遂決計隨伊等前往平泉縣續娶嬪妻詎意到平泉縣後彼劉李二人生出歹心暗中假造敝人家書一封向敝人家中索洋貳百五拾元言作娶妻之需敝人家中當照數付郵及敝人旋里後始知被騙然亦無可如何後經灣街福裕和執事曹煥章介紹面謁孟局長說明原尾蒙局長俯允特爲函詢平泉縣郵局始將取錢之保人會發合獲究立將劉李二人究出將原數貳百五拾元如數繳回敝人領洋到手全家感激無已由是以視孟局長非特辦理郵務有方尤能愛民備至敝人感恩無地特登報端藉鳴謝忱　德惠縣六區小天齊屯車玉林謹啟

營口利源精鹽公司通告
敬啓者本公司自籌備以來業經擬訂章程呈請東三省鹽運署轉呈部署核定在案查本公司章程第四條規定資本總額現大洋一百萬元分作一萬股每股現大洋一百元實收四分之一(即二十五元)又第五條本公司所收股款均按週年六厘行息於收款之次日計算等語現因按照股額業已招足自應實行收款以便定期開辦茲訂於兩個月限內即自本年陽曆八月十六日起至十月十五日止爲收股期間務請認股諸君將認定股款如期照繳就近逕交當地中交兩銀行代收掣付收據如逾期不交所有已認股份作爲無效倘承各界諸君尚有贊同本公司營業宗旨願意認股者請賜函本公司接洽遇有逾期未交之股份當可臘出奉讓庶期羣策羣力共觀厥成除逕函奉達外特再登報通知伏希查照此布
本公司籌備處設於營口老爺閣東交通銀行後院　電報掛號源字號三二九號

頂好電燈炮子

大連市丹波町一號地
英國通用電器公司
奉天鐘樓把衙衕
惠昌洋行經理
G.E.C. DAIREN

東三省電報傳習所招生廣告
一年在十五歲以上十八歲以下身體健全英文數學具有根柢者
一八月二十四日至八月二十六日隨帶四寸半身相片一張訖金奉大洋一元親到報名聽候訂期考試
一考試科目國文英文數學地理理化五門詳章到本所取閱
一所址在奉天省城大北關斯美胡同

山西會館選定正副會長之通告
啓者本月十二日敝董事會在城內長安寺招集全體同鄉開會乘公選舉正副會長會蒙瀋陽縣公署派員蒞會監視並承瀋陽縣警察所暨省會警察第一署派警到場維持秩序計同鄉到會者共八百八十九名各憑入場券換領選舉票用聯舉記名投票法選舉之結果白子炳君得八百四十二票當選爲正會長王秀章君得八百三十票張步青君得七百八十九票均當選爲副會長全體同鄉咸以選舉得人一致表示忻慰之意除已將開會選舉情形暨當選正副會長之簡明履歷呈報瀋陽縣公署鑒核備案外合亟登報通告俾衆週知再者白子炳君暨王秀章君已均當場宣告就職張步青君現在徐溝原籍已經去函促其回奉就職合併聲明此啓
茲將當選正副會長之簡明履歷開列於後
正會長白子炳山西徐溝縣籍年六十七歲現充奉天省城泰記號執事
副會長王秀章山西長治縣籍年四十二歲現充奉天省城玖泰號執事
副會長張步青山西徐溝縣籍年六十二歲現充奉天省城義盛泉執事
中華民國十二年八月十三日　山西會館董事會啓

仁記洋行啓事
謹啓者本行向在天津由西歷一千八百六十三年即前清咸豐十一年中外通商開始創設迄今六十年之久頗承官商歡迎現在天津英國租界建修樓房兩處外設工廠倉庫棧房十餘所數十年前在奉設行採買豬鬃馬尾各色狐貉貂鼠羊毛羊板三省土產歷經有年去歲壬戌津浦鐵路新造之特別急行車以及客車數十餘輛皆由敝行購買耐久精妙人所共見茲因擴充營業起見來奉添設進口貨立行在奉天小西邊門外浩然里胡同專售火車瀛車各機器廠各工廠所用一切機器建築樓房所用材料樓內器皿五金雜貨以及西洋各種毛呢綢緞布疋一概批發代售天津東方鐵工廠火爐瀛爐各樣水管瀛管洗臉盆洗澡盆機器洋井機器轆子帶子專治瘟疫藥水等不但格外克己更且精美異常兼保火險人壽險信用頗爲昭著倘蒙各界賜顧請到本行帳房接洽隨時議訂特此廣告
總行開設英京倫敦　分行設於美國京城中國北京天津其他東洋上海香港有代理處
奉天小西邊門外浩然里衚衕　電話一二三九番
仁記洋行英國賬房經理傳瑞敦
中國賬房經理劉哲民
營業主任郭東美謹啓

品質佳良　價格從廉　豪公、久許(技師德國人)
八王寺　啤酒　汽水　總批售處

奉天加茂町九番地　三喜商會　電話七四番
招募特約店希望者速來面議

製造發賣品
油漆、清油、光明丹
白油面子、玻璃灰
比斯(室內牆壁塗抹用)、紅土
滿洲ペイント株式會社　大連市沙河口台山屯(裝印脫)　電話五六五〇番
奉天代理店　藤田洋行　奉天浪速通　電話二二四、二一四、三四三番
長春代理店　大信組　長春東斜街　電話三三四番

三省當局擬整頓吉江錢法

吉江當局在奉會議三省既係統一區域自應錢法劃一不宜錢法太亂設一補救方法江省以廣信公司出五萬元收買江錢每元作爲江錢七十吊吉林以永衡官銀號出二百大洋券五百萬元每元作爲吉錢八十吊作一年半內一律收齊如不足時隨時再發三省各大商埠分設匯兌所收匯不要匯費匯券與奉票同一收授限於中秋節前實行云云

風鶴頻驚中之西湖風景

其五　寶石山

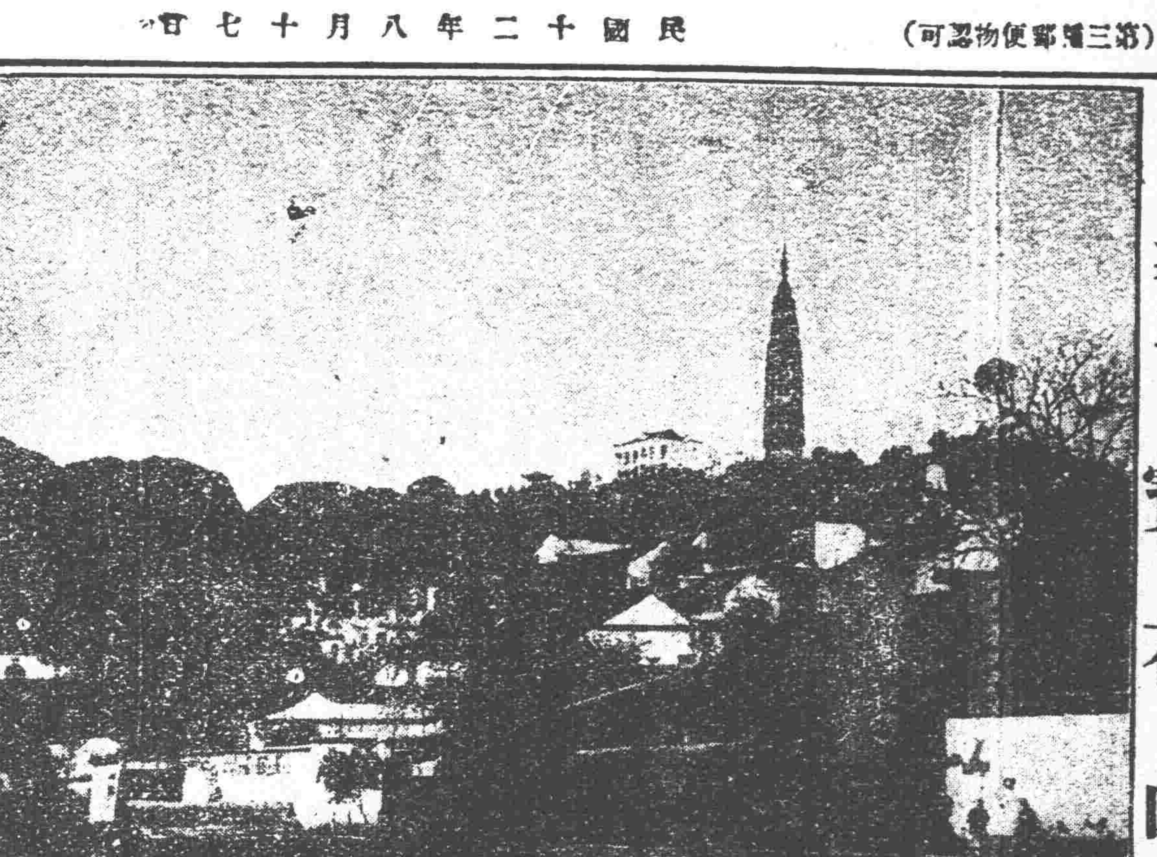

中外要電

湘浙形勢均憂橫決（十五日發 上海專電）

據某要人談話云湖南及蘇浙地方今後若有戰事勃發其影響範圍必當擴大不易收拾時局大勢或當分爲段派與直隸派尋致段祺瑞出山亦未可知福建及江西之一部分現在謀畫聯絡浙江外間或傳王永泉林虎等即當與臧致平革新關係歸於段氏指揮云云

趙譚相持中之湘局（十五日發 上海專電）

據長沙來電云譚延闓現在衡州設置總司令部種種計劃正在進行中以致湘省形勢益呈緊急省內重要軍人對于譚氏表示同情者雖多然少壯軍人中主張維持省憲而向趙恆惕表同情者亦屬不少所以譚趙兩氏之勝敗如何遽難預想

上海國會開幕豫期（十六日發 上海專電）

據中國側消息云上海國會擬俟議員人數達到法定數後即于九月一日開幕現正等候奉天議員南下

鄂民反對張氏督鄂（十五日發 漢口專電）

湖北省議會議員將保定派擬令蕭耀南專任省長更任張福來爲湖北督軍案以爲是乃破壞鄂人治鄂主義現已發出通電表示極端反對有凡屬鄂人均應抵死力爭等語

皖省土匪襲古城鎮（十五日發 上海專電）

據南京來電云安徽省來安縣境現在土匪蜂起襲擊古城鎮肆意劫奪並綁一婦人及小孩十條名現正由官軍討伐該地距離津浦鐵路亦不甚遠

東報評論中國政局（十五日發 東京專電）

對于直派與段氏之言行

本日東京時事新報論評略云直派前者弄巧成拙及今極力壓迫窮況竟擬施行非常手段以遂其大選之目的藉資轉換局面詎知該派倒此愚策適足以令信望益形失墜而自促其覆滅之機耳加以此項非常手段有礙外僑之安全則列國均當不安緘默爲直派計急宜打消徒事党爭之態度而以大局爲念已而稱許段祺瑞宣言略云段氏抨擊直系武力統一政策是乃主張非戰論之中國民意的代表吾知段氏之聲譽與地位必使此項宣言能收時局上精神的効果云云

喀代表之中日俄談（十五日發 哈爾濱專電）

並對于東路問題之意見

喀拉漢氏與本埠左黨機關報斯利布那報記者之談話略云極東方面不久或將勃發較歐洲現狀更重大之衝突情事亦未可知若英國擬在新嘉坡建設海軍根據地係證明此間消息者當此之時俄國與日本及中國從速樹立相互關係最爲必要然吾人決不要求日本承認我國何則日本之承認俄國決非勞農俄國存在上的絕對必要之條件此次對日預備會議較諸從前交涉頗稱成功惟尙未達到正式交涉一事固爲不安之點此次交涉雖由正式代表折衝然其性質不過預備的交涉是以双方之聲明不負絕對的義務要不過明瞭双方對于將來交涉之態度苟欲達到最後協定須要有絕對責任之正式交涉想日本亦必抱持此種見解云云

又電云喀拉漢氏今夕與本埠中外新聞記者之談話略云最近對于中東鐵路問題局外各國人大爲爭論誠屬失當按中東鐵路固由俄國之資金與勞力所成立者應歸俄國所有但該路係通過中國領土內故若發生問題時當由中俄兩國直接交涉容易解決並無他國干涉之理由云云

歡迎喀氏反招嘲笑（十五日發 哈爾濱專電）

本埠中國官憲連日招宴喀拉漢氏同時中國各報亦極端稱許喀氏實爲中國所未曾有之歡迎態度至於本埠俄國各報則將中國側似此卑陋行動均各加以攻擊並舉越飛氏昨年任爲駐極東代表來哈時中國官憲未曾訪問越氏之冷淡事例藉以猛烈嘲罵其豹變態度

美海軍之擴充計劃（十三日發 華府來電）

美國海軍專家將調查海軍事宜所擬擴張及改良計畫呈遞海軍當道業得海軍大臣羅斯福氏許可據羅氏云此項擴充計畫果能通過即可按照宏大規模進行改良不惟注意平時之急需即至美國不得已而牽入戰渦時亦可隨時擴張以備不虞據海軍專家估算此項經費須用一萬一千五百萬元預算亦勿用立即撥給全數可分爲二十年付與故每年所增之海軍經費爲數甚微輕而易舉夏盛頓與太平洋海濱之海軍根據地改良事宜須同時進行海軍專家又謂此種根據地對於維持海軍殊有改良之必要惟國會方面之急進黨對於此舉不免發生一種極慮恐提出國會時必有激烈之爭論

英擬撤銷魯爾軍隊（十三日發 倫敦來電）

七月廿日英外相柯遜致協約國說明書之全文現已表露事實謂英擬定佔領魯爾之舉一俟向德國所要求之經濟確定及担保兩事付諸實行即應撤銷

英覆法比通牒內容（十三日發 倫敦來電）

英外部現已發表對答法比兩國公文之覆牒內稱對于法比兩國公文所表示除非完全依附法比之意見則英國之通力合作不受歡迎令人傷感之語實令人大失所望並堅稱佔領魯爾之舉實爲威爾賽和約所不許然固顯將此爭點提交公斷况現時形勢充滿經濟政治上最重大之險象急應規定德國債項之相當額數此事一經解決英政府即可準備以寬洪之態度處理協約各國欠負英國之債務該答文又云英國現已準備限制其向德國及其同盟國所要求付還之欵項約定爲一千四百二十萬萬金馬克適合英國欠負美國之欵額又云英國雖已預備與各國聯合勸告德政府立即取銷其規定及促進消極抵抗之法令然未能承認所擬消極抵抗應即無條件的終止之條文蓋其違背威爾賽和約又宣稱法國欠負英國之債項未能切實打銷且其利息當于金鎊與佛郎兌換價歸于穩定時即應開始償還末復希望法比兩政府承認英國之相當地位至于必須單獨行動以便迅速解決一切庶世界之和平與商務之恢復不至因長此遲延而受最重大之影響英國甚以爲然

法國對英覆答情形（十三日發 巴黎來電）

法國官界見英國之答覆甚爲失望法人大現驚愕之色并中止聯合對德債權者而立于傍觀的地位使同盟債務國亦與德國等履行其債務又訊云法國關于英國之答覆尤爲憤慨英國以法國戰時之負債與德國之負債有同一之點據法國主張法國承認戰時負債現擬準備對于同盟國負債返還

美國輿論贊同英國（十三日發 紐約來電）

華盛頓政府之態度據英國對法比通牒刻下并無何等變更又紐約晚報云美政府若拒絕對于英國通牒討論之理論則恐有破壞世界之輿論又晚日報云英國提議縱使失敗是決非英國當局之責任

直隸派內訌與時局問題（駐津特派員十三日發）

直派內訌。係昨年以來之事。雖不必據爲奇異。然欲論其等目前所支持之政局。斷乎不能忽略。如大選問題。組成內閣問題。皆與直派之內訌有密接關係。

現今直派內部。則呈洛陽派保定派天津組等。鼎足而三之形勢。天津組則爲曹銳邊守靖王承斌張振潘復吳景濂等。保定派則爲熊炳琦王毓芝張志潭等。其他如靳雲鵬高凌霨吳毓麟。皆在兩派間抱騎牆主義者。而保定派中熊王間常爲反目。至於天津保定間之軋轢。近來更加一度之熾烈。其原因中之首因。

（一）熊炳琦乖滅於山東督軍。然曹銳懷有任王承斌爲山東督軍。自任直隸省長之野心。此問題現在未決定中。

（二）曹錕最初將大選運動委任吳景濂。吳失敗後。張志潭新定計畫。據聞該計畫。對於孫潤宇供給五萬元。組織新議員俱樂部。實行買收議員。十月十日解散現國會。召集新國會。俾資選舉大總統。王克敏現爲之籌備一千萬元。關於內閣組織。任顏爲總理兼農商總長。任顧爲外長。任王克敏爲財長。任高凌霨爲內長。九月十三日攝政內閣終了時。張志潭自任爲總理。任顏爲內長罷免高。

張之此種計畫。竟爲保定派全部及顧王顏等所贊成。

王克敏携秘密案件赴保定。因王與法國公使間。秘密約定將滙豐銀之庚子賠欵。與滙理銀行之鹽欵。共計五百餘萬元。交付直派。以充大選經費。王遂勸曹行此策。又與其友四名。共同以四百萬元買收中法銀行之預金一千七百萬元。爲恢復銀行自任爲總裁計。高凌霨探知之。大爲反對。

上述張志潭之計畫。竟爲天津派所探知。顏與顧同避政局。前往北戴河。

段合肥對棋友之概談（駐京特派員十三日發）

京中某手談者。日前赴津。與其戚祝嘏。事畢。特往吳光新宅。訪段（緣段在京時）與某君爲棋友常蒙段君接待。對于時局亦有所談論。某君昨日始行歸京。記者即以在津之見聞。某君則將與段之談話告余。余聆後。因其談話中。頗有可紀之價值姑誌之。藉資關以時局者之參致可耳。

（以下錄某君與段之談話。並簡稱某君爲某）

問（某問以下倣此）近日來閣下之起居。與飲食如何。

答（段答以下倣此）余每日六時即起。十一時就寢。飲食仍如京狀。

問閣下每日仍以手談與誦經爲消遣乎。

答然。但日來炎暑逼人。精神稍有不釋。而每日當與友人手談之三四局。早晚必誦道德經一小時。

問雲峰來否（雲峰者王姓京中圍棋最稱者）。段最喜與之手談。

答雲峰數月來未來。想渠病歟。

問邇來時局紛擾。以至不堪境遇。外間紛傳閣下有出山之說。確否。

段沉吟良久。哂而弗答。

問報載上月中旬。吳子玉有親筆函答閣下。並稱「芝老」「學生」等字樣。確否。

答確有此事。要不過私人之酬酢耳。與政治無涉。

問報載閣下與曹仲珊携手說。確否。

答余（段自稱）與仲珊原無惡感。既爲北洋袍澤。且對于救國大計。余願以在野之身。平民之資格。追隨國。父老兄弟之後。共謀良策。合力進行。雖有重大犧牲。亦所不惜。况且余素抱大同主義。決無單獨對于任何一方携手之事實。上月及本月健亭（曹銳）屢來舍下。就商此事。余悉以時機未至。拒之。

問時局之關鍵。以當下之時勢觀之。以繫直系之手。閣下日後之出山與直合作乎。抑另闢徑歟。

段攏手而答曰。直非不可與之合作者。但其運用之政治手腕。過劣。且其幕中。各抱自私自利之希望。權利心過奢。國家。觀念反輕。據余觀察。不久肘腋間必生變故。於此可見我國人材之難矣。

問據閣下所言。直將瓦解歟。惟不識依閣下所言。其變生於何時。

答直之用人。向抱畛域。內部比較的。殊爲純粹。仲珊人極忠厚。平素以誠待人。瓦解云者。急不至如斯結果。但狡猾者之淘汰。與政治手腕變更。殆無異議。居時兩嫡系之傾軋。雌雄互見。環境形式。則亦趨險惡耳。豫計此種變幻。將不出半載。余之出處。亦於斯時卜之云云。言罷目光灼灼。似有所思。

惟據吾人（某君）觀之。段公之態度與容止。較之在京時。似含春色。大有躍躍欲動之狀。且安福系之李思浩姚震等。亦均手舞足蹈。大欲試管。津中自十一日以來。連日秋雨綿綿。道路泥濘。而安系之車橫沖直敗。頗形忙碌。會議之聲。日有所聞。雖然。籌劃救國拯民之計乎。抑謀本系之發展歟。則未可知也。

天津發生虎疫（天津十五日專電）

本埠日本租界現發生虎疫日人一名竟爲其所侵

德國信任新閣（東京十六日專電）

據伯林來電德國議會以一百七十票之多數業經可決新內閣信任案

田尻子之哀榮（東京十五日專電）

子爵田尻稻次郎氏于十四日暴死已詳昨電日皇念其舊功本日特授桐花大綬章

法將增派海軍（巴黎十三日來電）

關于在中國保持各國人民之安全及其利益問題各國擬定聯署致文中國一層法國政府對于此事已決定增加駐華海軍

美軍世界飛行（東京十六日專電）

美國陸軍現已決定舉行世界一週飛行近擬先派雖特中尉操縱飛機赴日

停交通牒原因（伯林十三日來電）

據政府公表謂對于占領魯爾之英意及其他諸國應交付之通牒因國內有紛擾情形及食料缺乏頗于危殆現象諸切望外國之援助因此中止

黃海風浪爲災（京城十五日專電）

黃海一帶波浪勢極險惡行蹤不明者計已達一千餘名

時事要聞

浙盧態度果軟化耶

▲藉圖自存竟而聯曹

謠諑繁興。多謂長江下游。將有軍事行動。據某方消息。盧永祥本以臧致平爲犄角。擬先擴張勢力于閩疆。再徐圖發展。自廈門戰事發動。臧氏連戰皆北。迄至近日。幾無恢復之望。閩局底定。則浙粵間聯絡完全斷絕。浙省頓陷入包圍之中。不止不易發展。即閉關自守。力亦不逮。因之一變其門羅主義。思向北方聯絡。以圖自存。滬上國會。再三磋商移杭開會。而盧氏不表歡迎。即爲將來伸縮迴翔之餘地。近聞與保方聯絡。已有眉目。日內即將交換具體之意見。聞保曹以浙盧之態度。既關係閩局。又關係長江下游之治安。于滬上中立之五艦。亦有影響。認爲盧氏若能變。更向來所持之態度。則稗益大局。實非淺鮮。聞屢次于在保各要人磋商。決定對盧氏將來提出之意見。予以相當的尊重與採納。推誠接洽。以期一勞永逸云。

熊潤丞京保奔走之目的

山東省長熊潤丞。離任日久。奔走京保等處。兩魯省議會。曾已數電催其回省。並責其不應擲棄本職。爲他人幫忙。外間皆知其幫助大選。與補苴內閣而來。乃昨日忽在某處。得有直隸旅京同鄉。致張允中等。熊一函。內皆誅心之語。揭其黑幕。其函如下。潤丞先生閣下。敬啓者我公乘節濟垣。綜蒞民政。貴省士夫向所鼓吹之魯人治魯主意。竟能成爲事實。遙瞻齊魯。忻幸良深。惟閣京滬各報。或云王孝伯省長。有督魯之說。或謂我公有調任直隸省長消息。報載之事。半出無稽。然此種流言。究屬不無作用。頃聞津門報界。謂我公調直之說。由係公自造之空氣。駭聆之多視爲厚誣賢者之言。細思之實難免自涉嫌疑之慮。試思魯省匪氛遍地。民不聊生。債主逼門。庫空如洗。且我公爲一省長官。政務叢繁。百端待理。即昕夕從事。恐亦率無寸晷之暇。乃竟流連忘返。馳逐京華。視官守如弁髦棄魯民如敝屣。曠職數月。實公民等百思而不能索解者也。或有謂公來京襄辦大選者。豈知總統選舉事務。係爲國會專責。非行政官所得置喙。或有謂公係爲組閣幫忙者。豈知補苴內閣。責任應由攝政負責。非地方官所能過問。故謂公有長直之野心。自造調直之空氣。即令我公自思。當亦恍然於事出有因。言非無據也。又王公孝伯自蒞任以來。百廢具興。萬民悅服。一切吏治外交。理財剿匪等事。均已成效卓著。輿論翕然。至於我公之治魯也。與督署相猜忌。與省會相牴牾。青島官爵。貴言紛集。臨城匪禍。累及外交。吾直雖內無排外之行爲。亦實不願我公之惠然肯來也。近聞天津各團體。對於我公調直一事。已籌有抵制辦法。謹請我公幡然變計。早日返魯。黽勉從政。以重職守。而免物議。君子愛人以德。聖人能擇狂言。伏乞恕其戇直。俯蒙垂納。則魯民幸甚。直隸幸甚。專此肅瀆。敬請勛安。旅京直隸公民。張允中。韓鳳鳴。孔厚福。李玉璋。田世忠。趙璟。錢世德。高華。金子均。王葆光全叩。

政府對臨案復牒之內容

▲賠償擬組織審查會

▲警備請使團尊重主權

▲懲罰否認罷斥山東督軍

關于臨城匪案之善後賠償問題。公使團方面提出通牒後。顧外長即于當日提交閣議。議決四項方針。草擬復文。隨啓程赴北戴河避暑。玆聞此項復文。外交部方面。與內務交通陸軍財政四部。派員接洽之結果。業將復文草底擬就。其內容與使團所提通牒。針鋒相對。大略亦分三項。（一）賠償問題。此次臨城匪案之發生。中國政府對于外僑之被擄實不無遺憾。被掠外僑之損失賠償。中政府自當承認。惟使團通牒。所要求數目過鉅。中國政府對此所擬意見如下。（甲）對于被劫財物之損失賠償。主張援照尼民四內亂賠償外僑損失辦法。組織審查會審查損失數目。然後再行核辦。（乙）對于被擄期間內。精神職務所受之損失賠償。公使團所提之原案。被擄三日者每人五百元。第四日至第七日者。每人每日六百五十元。第八日至第十四日者每人每日七百元。第十五日至第廿一日者每人每日七百五十元。第二十二日至最後釋放之日者。每人每日八百元數目過鉅。中國政府實難照辦。關於此項中政府擬請公使團准予核減。中國政府對於公使團所要求之累進遞增計算。實難贊同。中政府之意所有外僑被擄精神職務之損失賠償。一律以每人每日二百元計算。（二）各路警備問題。中國政府對此後之各路警衛。自當切實整頓。刻已派曼德中將赴各路視察。一俟該洋員視察之後。即擬妥籌辦法。整頓各路之警衛。請公使團尊重中國之主權。勿加干涉。中國政府對各路沿線之土匪。現已通飭痛剿。務于最短期肅清。以安行旅。（三）懲罰問題。此次事變。山東田中玉及兗州鎮守使何鋒鈺之罷免與否。此係中國政府之主權。碍難照辦。至于津浦鐵路警務外長張文通。及警察長趙德昭二員。防範不力。准予罷斥。永不叙用。此爲該項復牒之大要。沈次長特派部員劉某。齎赴北戴河。呈顧總長核閱。請示一切矣。

滬國會痛斥顧維鈞

▲歷數借債禍國之罪……德國發行兩路借票損失及七千萬……其他尙有德奧船債及金佛郎案

顧維鈞自就僞外長後。近于借債各事進行頗力。昨國會議員褚輔成等五百四十八人。致顧函云。（上略）比者道路傳聞。執事就職非法攝閣閣員之宣言。謂此次不得已而出山。凡所以爲國也。然以同人等所得各方面之證據及數月來經濟情形。而有蛛絲馬迹可尋者。則執事實瞀於私利。將貽國家以無窮之害焉。查德奧船債一案。執法營私加重人民負担。雖暫時倖逃法網。豈能避將來之攻擊。當時雖當其衝。執事乃巧爲趨避。聞此番執事就職竟以宣告羅氏無罪爲條件。羅氏且無罪。執事之藏身固矣。又如金佛郎案。國會政府相持逾半年。執事與某某結託。將趁國會紛擾之時。使其通過。以便私圖。而國民將來所加重之負担。在所不計。忠於爲國者固若是乎。其尤驚心動魄者。聞尙有將承認德國發行津浦湖廣（即粵漢川湖廣段）兩路債票全額之事。查此案當德宣戰後。對於敵人所持一部份債券停止給付。係根據協約各國現行慣例。凡爾賽對德和約二百九十八條之第十附欵。完全辦理妥協。當時經過情形甚爲複雜。對付各國商界及輿論極爲困難。而前交通總長曾毓雋及路政司長黃贊熙持以毅力。其終結得扣留英金六百〇四萬八千六百八十磅（統計津浦鐵路及續借欵漢粵川鐵路湖廣段借欵三項。共英金六百五十四萬磅。經交通部承認在非敵人手中之債票。應與還付本息者。津浦借欵十七萬八千六百二十磅。津浦續借項十萬〇〇八百八十磅。湖廣借欵二十萬一千八百二十磅。共計英金四十九萬一千三百二十磅。除上欵應扣留英金六百〇四萬八千六百八十磅）其利於國家。約得國幣六千餘萬元也。（最近九元餘合英金一磅）如執事果欲貪圖私利承認此欵。合之舊欠利息。國家所受損失。當在七千萬元以外。而執事所得若干。軍閥可得若干。實在不可知之數。夫以私害公。利益相等猶且不爲。况大小相懸若此乎。若以此項債票與奧船債票相較。奧債或可謂前人辦理不善不易挽回。此項債票由交通部數年交涉並經商駐英施使與匯豐銀行及雙方律師迭次議定。決難翻毀。爾時執事使美當亦所聞矣。此間輿論謂執事引關係密友。出爲財政整理會長。將於外債中設法攫取巨欵。以一部分肥己。一部分獻媚軍閥。供其武力壓制人民之用云云。果爾將來執事成績豈僅於上述各節已乎。執事此次違母訓犯衆怒而甘爲非法之閣員。同人等百思不得其解。惟覺令譽頓減信用浸失。爲國家人才計至可惜耳。燕雲在望。伏惟爲國珍重。國會議員褚輔成等五百四十八人公啓。

張伯烈亟催選舉總統（續）

京師震動。海內鼎沸。國家之安危。共和之生死。其重心點莫不環視於國會。詩所謂赫赫師尹。民具爾瞻者也。足下有林於此。即於六月十四日開兩院會合會。解決黎氏棄職問題。是日兩院簽到者六百六十人。出席者共四百六十七人。此項會議之人數。應否適用國會組織法。第廿一條之規定。是一問題。足下倘有過半數即可開議之成竹在胸。（未完）

北京命令

（八月十三日）

▲錢選青葉汝霖均加陸軍中將銜李大鵬楊葆毅均授爲陸軍少將王祖德加陸軍少校銜黎民鎮授爲陸軍步兵上校張耀授爲陸軍騎兵上校崔炳翰授爲陸軍軍需監端木傑加陸軍軍需監銜此令▲陸軍部呈請授李世恩爲陸軍步兵中校並加上校銜王昌文爲陸軍憲兵中校張秉鏡張秉珍杜裕源王濟業文厚爲陸軍步兵中校金壽昌爲陸軍工兵中校馬樹聲郭殿臣馬瑞國爲陸軍步兵少校均照准此令▲海軍總長李鼎新呈請授趙桂林爲海軍輪機中校傅仲虞爲海軍軍需中監均照准此令▲姚文華晉給四等文虎章此令

（八月十四日）

▲特任張弧署財政總長此令▲署財政總長王克敏再懇收回成命情詞肆切王克敏准免署職此令▲特任署財政總長張弧兼署鹽務署督辦此令▲特任署財政總長張弧兼幣制局督辦此令▲內務總長高凌霨呈請將熱河警務處處長兼警察廳廳長王文藻免去本兼各職王文藻准免本兼各職此令▲任命李傳勳爲熱河警務處處長此令▲內務總長高凌霨呈請任命李傳勳兼熱河警察廳廳長應照准此令▲張元節長福均晉給二等嘉禾章江洪杰晉給三等嘉禾章柯鴻烈給予四等寶光嘉禾章周易通給予四等嘉禾章此令▲劉鎬晉年均晉給四等嘉禾章郭則濟王萬給三等嘉禾章林憲祖劉秀堯均給予四等嘉禾章此令

刮臉次序 双美人牌香皂 双美人牌洗臉粉 双美人牌臉油 双美人牌香粉 清眉目秀

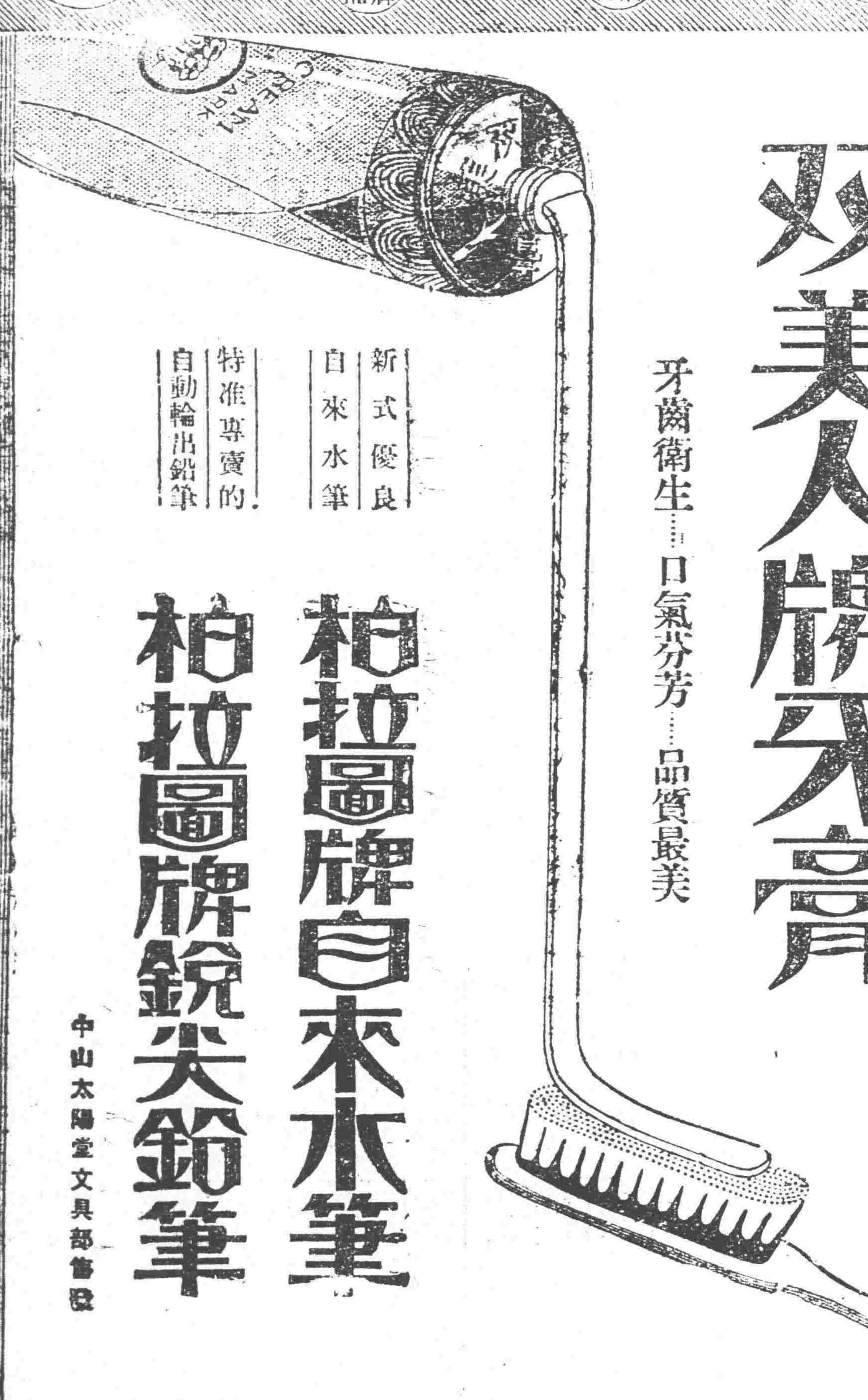

世界上最有進步的
双美人牌牙膏
牙齒衛生……口氣芬芳……品質最美

新式優良自來水筆
特准專賣的自動輪出鉛筆

柏拉圖牌自來水筆
柏拉圖牌銳尖鉛筆

中山太陽堂文具部售發

BEAUTIFYING WATER

美容藥料 花顏水

妍媸本天賦而成無可以更易之也今且有可以人力施之者何也然其本來且有美容者預爲保持之醜陋者也時爲修飾之善法則條理開列於左方 花顏水爲皮膚科學專門大醫小島亨先生經歷多年苦心研究確從皮膚上考究得來之聖劑早已馳名本國各地今本藥房特邀先生之方細求材料精工配合運來各國偉大衆得沾其益凡欲保容者請勿等閒視之

美容藥料 花顏水之特色

花顏水最近盛行於歐美兩洲凡男女自爲維持其臉上者 確有不可一刻缺少此化粧藥水 故一時有曰 欲求自己顏容豔美 須要重看花顏水 花顏水於洗臉之時可滴少量於洗面器中或融解五十倍之清水而常爲使用 即可全治皮膚病如 面皰 雀班 粉刺 酒刺 汗疹 頑癬 煙氣 紅點 晦色 油光燦爛等均得轉惡成美 至於女子擦敷白粉若先使用此藥水 非唯融化之妙 且能豫防白粉中所含鉛毒也 芳香馥郁藹風勃々 能令人發生一種愉快者則其人必爲常用花顏水故曰交際場面 確不可缺此花顏水乃兼備衛生與經濟 爲化粧用最良之妙品且比之 白粉 花露水等化粧用之材料之價格廉而功乃大幸勿疑之 花顏水可滴數點溫水或涼水中 即依化學的作用 盆水如牛奶成白 香風發生胸間覺快 致使用不斷乃可除去醜貌換來美顏如鮮花 故其名曰花顏水論其功効實可謂近世最新化粧用之第一品 花顏水最有効兒童皮膚風痒 均可擦敷患部立見功効 青年之男女臉上發生小瘡或雀班等患 或遭蚊蟵咬臭虫或患汗瘡與一切 必可保痊癒也 花顏水凡各埠大藥房與洋貨舖均有代售可就近採買試用 然最要認定美人將花顏水滴下于洗面器中之商標以防僞物誤是幸 花顏水藥價 大瓶洋一元 每打洋十元 小瓶大洋五角 每打洋五元 試用瓶大洋三角五分

發售本舖 大阪清水谷西之町順和公司大藥房 經理 北京天津東亞公司大藥房 漢口河街小賴木洋行 大連紀伊町順和公司 大連支店

哈爾濱道外五道街口

福壽堂精製人人樂仙膏神效

劉義山內人小兒肖像 登報鳴謝良醫 仙膏奇效

貼癒內人經血不調腹痛鼠瘡瘰癧數年諸病全癒產兒出保証福壽堂貴鈞鑒 敬啓者內人患經血不調腹痛鼠瘡瘰癧數年不生產服百藥無效幸貼人人樂仙膏一貼至十四天將腹內瘀血白帶均貼下各病全癒前年十月初二日敝內人產生小兒登報鳴謝良醫介紹同病者貼仙膏病早癒 哈爾濱道外北十六道街路西八百門牌双合盛主任劉義山出 保証發告婦人患經不調可怕錯投醫治妄費金錢自誤生命貼仙膏保病痊癒保受孕生產嬰兒無病長命家庭之幸 仙膏貼男女腰腿肚疼奇效如神 大貼大洋六元 中貼大洋三元 小貼大洋一元 赤白帶下干血病

北京段氏仙丹 咳嗽去根藥
一付定價大洋一角

痔瘡去根藥
專治內外痔瘡痔漏神効 一付保去根 大洋五元

東透外家坡溝

活人濟世 廣華堂 起見

三百年大紀念

兩種聖藥 減價一半 一月爲限

秘製眞正鹿胎丸
專治婦人干癆經血不調赤白帶下肚痛腰疼行經錯後久不受孕久不生產諸般各症無論如何難治一付服藥十付保病長命 定價八元現大洋交易減價一半一付爲止

眞正熊虎鹿三腎丸
專治男子破身太早腎虧腰疼種子不精神不振四肢無力身體瘦弱各症無子經奏效男子患病服之物不能堅... 價目一瓶大洋一元二角 郵局匯交哈爾濱總售處 福壽堂

清血解毒聖藥
人造人大力
大力强腎丸
人人樂仙膏

長春中西藥房 奉天都市東胡同 大連華泰 西藥房 大連華泰燒鍋 營口永生藥房 呼蘭華英藥房 海倫中西藥房 江省宵普堂

安東德順成 金洲洪興德 鳳城中興永 開原廣和益 昌圖實興源 海城永興茂 鐵嶺聚興當 寬甸復慶生 法庫永裕盛 江省育生堂

盤山豐泰慶 海城福泰慶 綏化大華福 奉天合成堂 雙城成記 莊河大豐恒 皮口錦發 開原慶隆永 奉天鼓樓南 歐美大藥房

奉天牛馬行德發 吉林二道街濟生堂 四平街天德增 營口三益興 拜泉和勝泉 公主嶺華興 八面城三合興 江省東和昌 營口西大街元勝 海關街義興號川堂

夫婦人以血爲主
凡婦人患經血不調赤白帶下腹痛病行經錯後永不孕缺子可怕○如貼人人樂仙膏一貼保十四天內將婦女肚內瘀血痞塊貼下經血調和身體各病痊癒保管生產小兒

專貼魚口膏
專貼魚口便毒貼時當時止痛七天保好永不再犯一貼大洋三元保好不犯

花柳消毒丸
專治花柳各症小便腫疼清血解毒不犯一盒二元去毒種子無病

三達止淋丸
專治五淋白濁寒火淋症有效百發百中一盒大洋一元勉償妻受大害

小兒化痞膏
專治小兒肚內痞疾病塊凡小兒患痞疾身熱肚大貼膏保好現大洋五元

小兒驚風散
世傳成方十種無論如何難治病痞保好

鼠瘡瘰癧膏
專治嬰兒出貼瓜病百發百中一付大洋一元本堂傳成方神效 專貼鼠瘡瘰癧神效一貼三元保好

電話一百六十號 哈爾濱道外福壽堂總發行 函購郵費不加

克林士大醫生精製 强腎聖藥
補腎增精 大力强腎丸 保腎添髓固精
青島 九洲大藥房 經售
哈爾濱道外福壽堂經售函講郵費不加

古海大醫生肖像出 保証
登報鳴謝良醫

警告男子破身太早患腎虧腰痛可怕可治
不足二十三歲破身太早患見色滑精病可怕

大藥九洲房鈞鑒 敝因不足二十三歲結婚破身太早患腎虧腰背常痛見色滑精身體瘦弱日夜咳嗽不止身不能動轉九死不保一生服中西各種補藥無一效幸買强腎丸一打服至二瓶諸病痊癒結服一月身胖較前加重六磅幸得强腎丸造福登報鳴謝良醫介紹同病者服强腎丸病早愈是幸 敝服大力强腎丸一月身胖加重六磅 敝住青島三馬路西十號古海士出保

價目 一瓶大洋一元五角 一百廿丸 一打大洋十五元 六打大洋七十元 均有經售無處購買洋交郵局匯哈爾濱道外交福壽堂總經處原班回件萬無致誤 凡患腎虧腰痛見色滑精病可怕可治 哈爾濱道外總經售處 電話一百六十號

婦人膏
專貼婦人腫乳乳癰乳瘡 一盒大洋一元
大今堂吉林二道街濟生藥房五大營口五洲 古懷南和勝泉鍾樓南美藥房洲東門裡大合堂長四馬路 哈爾濱福壽堂翻辦藥售出交洋良好合莫失給優厚利益春

營口火神廟北二道街慶聚奎院內東西藥房 泰和藥房 頭道溝天育堂 城裡興隆號 奉天小西門永泉燒鍋 小北關大德堂 小鵑城坊西藥純記大藥房經售
神效痢疾散 專治紅白痢疾肚疼一付保好現大洋三角
招聘經售家各城鎮商家如欲經售各種靈藥來函哈爾濱福壽堂

胃病の徹底療法

健康

三學士配劑藥

穀食本位の胃病藥

此藥！誠爲徹底的胃病藥而感蒙激賞！

胃病者生於直接嚥下物之停滯處所元來應爲易治之疾殊不知實即乎是而爲無難治之病也更如慢性胃病性最頑强中日人以穀食之關係上胃腸病患者實有增無已也欲治中日人士之胃病須先研究中日人之穀食與胃臟之組織而後特製胃腸藥方能有効也我胃腸病門之三大醫家着眼於此始衒破以往之迷夢發明穀食本位之胃腸藥以之健康名之健康出世館路日廣誠以効力顯著有斯疾者幸速服而醫之也可

無餌無鈎何以鈎魚

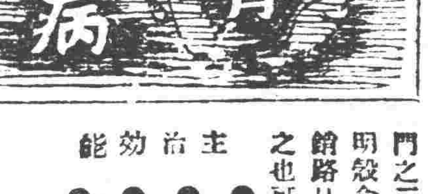

胃腸病醫療之誤謬 胃腸病患者從來服藥僅有一時見輕者 然無論如何焦急醫治治不服眞正徹底的研究之穀食藥則終難於根本治癒也

主治効能 ●慢性胃病 ●消化不良 ●胃弱胸傷 ●食傷水傷 ●過喰過飲 ●嘔吐下痢 ●腸加答兒 ●胃瘍兆候

價 七日分 二元 十四日分 三元 卅二日分 五元 七十日分 十二元

代理店大連市浪速町三丁目 日本賣藥株式會社

市內以及全國到處均有販賣

東京市神田區福本町二丁目 合名會社 稲井商會 振替東京八二八 電話神田一八八一 一八七八

奉山線 [illegible]

奉天西華門街 現大洋發賣 分號小西關街 函索即寄 招聘代理詳章 永年西藥房發行

東三省新聞

▲奉　天▼

〇講求奉張與勞俄和緩策

據哈埠快訊本埠中國官憲因收回地畝處問題偶與張總司令與勞俄間之感情現乃講求張氏與勞俄間之和緩策東奔西走並考慮歡待客拉漢方法又據可靠消息喀氏現預定道經奉天時往訪張氏並擬任命達夫齊氏爲駐奉代表以便担任一切交涉事務云

〇吳副司令應召來奉

駐江省保安副司令吳興權奉張總司令電召來奉商權要公曾誌本報茲聞吳司令日前由哈抵長即轉乘南滿車至四平街轉道赴遼源一行昨十五日始行抵奉軍政要人多往車站迎迓吳氏下車周旋後即乘瀛車入府向總司令報告一切然後始回小河沿私邸

〇孫副司令亦將蒞止

張總司令因東三省對於時局之應付關係重要必須公同討論以免措置失宜曾電召孫吳兩副司令來奉開一會議表決方針茲者吳副司令已於十五日抵奉孫副司令業由哈埠公畢回長大約今（十六）明（十七）日亦可蒞止一說孫氏亦於十五日晚十一時到奉姑併誌之

〇李代表公畢去奉

浙江軍務督理盧永祥因接洽重要事件特派李幼池氏代表來奉謁見張總司令陳商一切已有端倪於十五日離奉赴大連回南覆命各機關多派人到站握手送行車馬水龍頗極其盛云

〇鮑氏抵奉後行動

前陸軍總長鮑廷九已於日前蒞奉即下榻於司令部張司令之辦公室前昨（十四五）兩日攜其次公子兩次赴商埠地內新築之私邸視察一俟工程完竣當於今秋全家移奉居住至此來關於保曹請託代向張氏疏通各節據聞因張氏從未道及亦難重提大約俟孫吳兩副司令抵奉互相交換意見後始能向張氏進言云

〇袁董事來奉任務

中東鐵路當事袁金鎧於十五日來奉探其任務係關於中東路之經費及收回土地權諸問題當即謁見張總司令有所陳述云

〇張署長擬宴外賓

新任交涉署長張壽增爲聯絡感情敦厚友誼計現已籌備宴會外賓聞預定之程序首宴各國駐奉總副領事及館員次宴文武機關領袖及有力之紳商末宴新聞記者日內即當繼續開宴云

〇美新領訪各當道

新任駐奉美國總領事高思氏前晚蒞奉等情曾誌報端茲該領事於昨（十五日上午十時帶同譯讀鐵秀殿乘瀛車入城先至交涉署會晤張壽增署長呈示公文繼赴保安總司令部省長公署分別謁見張總司令王省長下午三時餘返署並聞張總司令定於今日（十六）答拜該領事云

國光人瑞

于家修　年歲 八十三　現住所 復縣西街　原籍 復縣

〇通遼發生外交案

據政界消息中日間近因通遼縣知事通令僑居該處之日鮮商民出境經日領事署知悉特向王省長提出質問要求致電該縣知事令其說明取締日鮮民人之理由並要求懲辦是項不職官吏藉以維持邦交等情王省長據此業已電責該縣知事云

〇保甲所會議誌聞

瀋陽保甲公所所長蘇金塘于十五日假該所召集各鄉保長等大開會議聞所討論事項係協剿胡匪會哨聯防及調查此次之水災以便設法賑救云

〇學員東渡之續訊

上月下旬赴日留學之軍官內有整理處科員二名未曾同往係爲預入工兵專門科開學較晚之故茲開學期近是以該二員亦預備行裝日內乘安奉車起程東渡所遺職務當由姜副監另行委人接充云

〇武裝瀛車之形式

張總司令向義商某洋行訂購武裝瀛車八十輛業於日前運到五十輛其餘三十輛當於下月中可以運到茲聞其形式係與裝運貨物之瀛車無異惟中部車身較高前面闌以灰色鐵甲司機者坐在鐵甲中間僅有一洞裝以極厚之玻璃可通視線砲位在中部頂上兵士位置在車之後部可容二十餘人遮以鐵甲以防敵人之砲擊云

〇張統領游擊回防

駐洮騎兵游擊第一隊統領張海鵬曾率領所部赴洮安鎮東突泉各縣游擊捕類以保公安茲各縣匪氛已經肅清該統領遂呈報總部旋返洮南防所云

〇林成秀視查河線

此次霪雨爲災新開河已被沖壞者不少影響稻田實爲重要是以水利局林察總辦特於十五日攜同該局總務股長單相祥前往省城西北一帶視查新開河綫以便修築云

〇警務處飭查災情

全省警務處代理處長于珍以此次大雨爲災死傷人數及倒塌房屋若干例須調查呈報省署核辦是以於十五日除通令各縣警察所長外飭令各關警察署長迅速派警調查水災情形報告彙轉云

〇飭取警察官保証

警務處代理處長于濟川以各縣警察官吏多無保証恐時生妄爲之心無法約束乃於十四日通令各縣警察所長凡警官吏選務須取具妥保方准到差云

〇調查賴賭案結果

警務處委員趙維日前奉命赴北鎮調查警察賴賭虐民知事俱刑逼供一案刻已公畢回省據傳趙氏對於事實之調查頗詳刑傷之檢驗尤極認眞經檢驗吏詳驗後更延醫院醫士診斷徐某叔侄除刑傷外脇下復有香火之燒傷官吏不法若此不知當道將何以處之而保民命也

〇警甲幸未起衝突

城西北保安堡於十四日全村被洪水所淹等情略誌報端茲據確息該村民衆疑係商警局將鐵道南之水道堵塞所致大爲憤懣於昨（十五）日會同保甲並集災黎甚夥來勢洶洶意欲與商警尋釁行至紡紗廠西北孫商警局長正在該處督飭全局人員及各分駐所長警等從事防堵積水見勢不佳即屏退長警隻身與保甲頭目民衆等分辯多時幸以均爲救濟黎民不妨由省長公判彼等之氣勢少緩一面以電話告知王省長請示當經王省長令瀋陽縣張知事到場勸導另闢出水之路其事始寢云

〇陳知事改代爲署

省署前據署復縣知事張仁樂因病請准短假三月遺缺當經任命財政廳科員陳亞新代理早誌本報現在張仁樂假期早滿不能回任省署遂于十五日發表開去張仁樂署缺其代理之陳亞新改爲署理並即日分令各機關知照云

〇楊校長被控行查

營口縣商科高級中學校長楊冠生因有吞撥學欵情事被該縣公民孫廣和等來省呈控於教育廳謝廳長以所控各節如果屬實殊屬不成事体當飭令營口縣視學盧廣績秉公澈查呈覆核辦云

〇令教廳查辦所長

本溪縣教育公所所長曲燦文自任職後因廢弛學務任用私人抗違廳令勒收喪儀冒領川資等等被該縣教育界張克文來省控于省長公署省署以是否屬實必應澈查聞已于十五日令行教育廳謝廳長查辦以重教育云

〇書記官公畢回任

鐵嶺縣地方審判廳書記官王兆聱前因辦理某項案件來省謁見高等審判廳長陳商一切茲已事竣於十五日搭車回任矣

〇稽查處調回人員

軍警執法處在錦成立後常處長曾調稽查處副官一名稽查三名前往助理一切茲者該處已經解組楊實山處長遂將前調人員於十四日一律調回仍在總處供職云

總司令部將開重要會議

張總司令近因對內對外諸事。在在關係重要。故特於日前電召孫烈臣吳興權兩副司令。與其他各重要人物迅速來奉。茲除吳氏業於十四日夜來奉外。孫副司令亦當於今日由長春任地來奉。以便參與會議。茲聞其預定應行會議事件之大綱如下。（一）對俄經濟絕交與收回地畝處外蒙獨立諸問題。（一）答覆保曹浙盧。以及其他與奉方有關連之各方面。對於互相提携解決時局之意見。（一）整頓奉吉黑三省軍民政治及金融之劃一事件。至於詳情如何俟訪續誌。一說謂孫吳來督之來奉。皆爲公事。吳則爲報告剿匪情形。孫則爲哈埠收回地畝事件。就中孫之此來。與奉直和議。尤有至大之關係。此次鮑貴卿以第三者之資格。挾持十條件來奉。爲直方請和。是項條件須先與孫氏商酌。方可向張總司令提出。張總司令已得悉情形。故電召孫吳來奉。以便開重要會議。共謀對付云。

四洮借欵展期償還

四洮鐵路借欵。至本年五月抄已屆償還日期。因交通部無力籌措。乃將兩項借欵。合併一起。磋商展期償還。茲據京訊。是項案件。業經擬閣通過。其請案原文及借欵加利爲本之合同。併誌如下。

查四洮鐵路。前因南滿鐵道社短期借欵展期續訂函約。改爲日金一千三百七十萬元。又因四洮鐵路急需展築鄭洮段幹綫。經與南滿鐵道社訂借鄭洮段工程。臨時借欵日金三百萬元。合於上年七月及十月間。先後照錄函約。提請公決。均經議決照辦在案。查該兩項借欵。均於本年五月三十一日到期。計應還四洮短期借欵日金一千三百七十萬元。利息金一百三十萬零一千五百元。鄭洮段借欵日金三百萬元。利息日金十八萬八千一百七十八元。共需日金一千八百十八萬九千六百七十八元。而上項四洮借欵內。應由財政部付還者。計借欵日金六百五十五萬零一百零六元五角三分。利息日金六十二萬二千二百六十元一角二分。當茲庫空如洗之時。所有前項本息。本部實在無從籌付。復與南滿會社商議。將兩欵併成一筆。並將利息作本。仍按原條件展期一年。借欵額改爲日金一千八百二十萬元。除還前期本息外。又此次將利作本多借一百五十萬元。應付百分之五五。經理費八萬二千五百元外。尙不敷七萬二千餘元。即由四洮路籌撥。以資解決。相應照譯南滿會社條約稿。提請公決。

▲附借欵合同▼

（一）借欵金額　日金一千八百二十萬元。

（二）借欵期限　中華民國大正十三年五月三十一日爲止。在未到期以前。若依據中華民國大正八年九月八日所訂四洮鐵路借欵合同。發行中國政府四洮鐵路公債時。則不拘期限到否。應將本借欵改行償還。其利息則按日計算。但到期既未訂短期借欵合同。又尙不能募集前項公債。則將本合同另行改訂。

（三）借欵利率　週年九厘五。即日金每百元。一年付利息日金九元五十錢。

（四）借欵經理費　爲借欵額百分之五分五厘。即借欵金額每百元。應付日金五元五十錢。由借欵交付日金內扣除。但對於本借欵金額中一千三百七十五萬元之經費五分五厘。即日金七十五萬三千五百元。及其中日金三百萬元之經理費五分五厘。即日金十六萬五千元。業經依據中華民國大正十一年五月卅一日所訂四洮鐵路短期借欵合同。及中華民國大正十一年十月二日所訂鄭洮工程借欵合同。均已收迄。不再扣除。在將來發行四洮鐵路公債之時。對於依據此次或從前之短期借欵合同。已經負担經理費之借欵金。則將中華民國八年九月八日所訂四洮鐵路借欵合同第十三條第二項所載之經理費。不再扣除。

（五）不敷金額　本借欵金額除扣去按照本合同。所載中國政府應付敝社之金額。即經理費外。其餘額如不支付中華民國大正十一年五月三十一日所訂。四洮鐵路短期借欵合同之借欵。金額日金一千三百七十萬元。其利息暨中華民國大正十一年十二月二日所訂洮合同鄭洮工程借欵合同之借欵金額。日金三百萬元。及其利息時。則其不符之金額。應於本合同訂立之日。由四洮鐵路工程局。以現欵付交敝社云云。

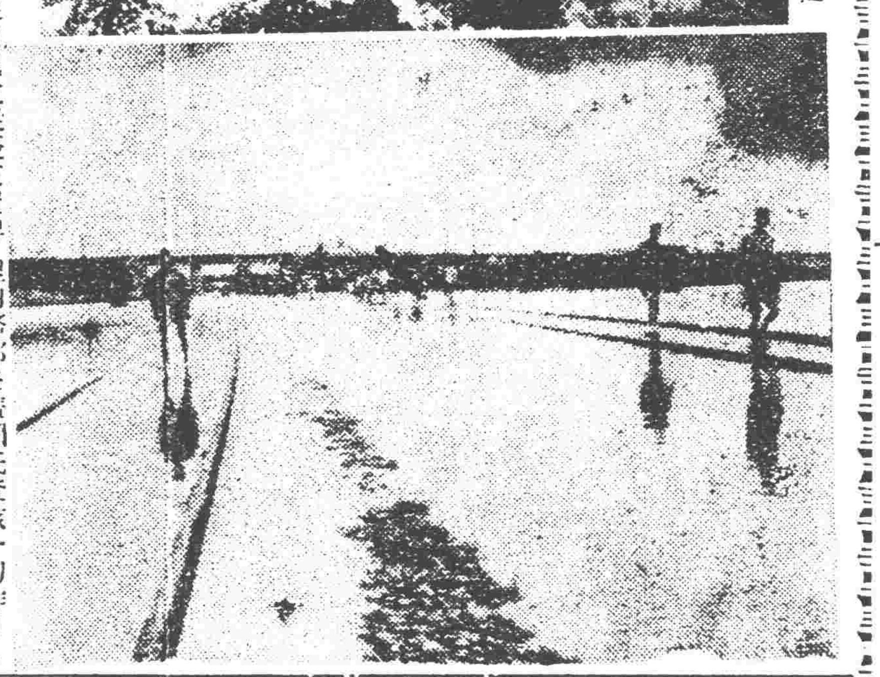

水災寫眞（上）西塔附近（下）皇姑屯附近

〇三七團副官易委

陸軍第三十七團上尉副官劉魁琳辭職另謀高就經該管第七旅長湯玉麟照准遺缺向當局保荐曾煥章接充業蒙當局允准發給札委矣

〇通緝安達管獄員

安達縣管獄員郭潤氏賄放犯人因而潛逃江省高等廳特詢咨奉天高等廳懇飭通緝以便歸案訊辦高等廳准此已飭令所屬一體通緝云

〇東北大學已開學

東北大學日前考取文法理工四課學生各情曾紀報端茲聞該校於昨十五日舉行開學式十六日檢驗健康稍息一二日即行開學授課云

〇野操軍隊回營

第六旅十八團二營軍隊前奉郭旅長之令赴東陵演習野操已有數日現因渾河水漲四野幾成澤國遂於月之十五日午後七鐘督隊回營云

〇教廳委用女師生

奉天選派北京女子高等師範學校博物科學生張榮楨女士現以優等之成績畢業回奉曾見前報昨聞教育廳謝廳長以如此良材亟宜從優位置俾展所學故特委爲省城女子師範本科博物主任教員俟著有成績後即當擢任要職云

〇一師開學延期

第一師範學校李榮忱校長以該校之宿舍飯廳均被大雨滲漏不堪乃宜佈延期開學已到校者其宿舍何能容九十八人餘則暫行覓店住俟三四日後收拾妥洽再行定期開學云

▲鳳凰城▼

〇司務長剿匪陣亡

四區老平頂山上聚有胡匪廿餘名該在處盤踞日久雖經軍警兜剿終未逃竄月之九日又與軍警双方撃戰有十一旅一團三營一連司務長張某奮不顧身勇往直前被匪擊中腰部登時斃命再有警察所巡長某腿部受傷於十一日上午由該處送城內醫院調治矣

▲大　連▼

〇改編町名已發表

市內各町名之改編醞釀日久現經土地調查部長辦理已告完竣業經詳呈內務部長廣瀨氏査核一切昨日（十一日）午後四時發表舊有町名區番變更者甚夥已佈告商民週知矣

〇宏濟堂工程告竣

小南子宏濟堂總協理等發起改修該堂房舍於上月杪工程告竣院內增築澡塘一處以供一般病者及學生等沐浴各處建設煥然一新非特頗壯觀瞻即於衛生上亦有若大稗益云

▲鐵　嶺▼

〇保甲抽調游擊隊

現因青紗帳起本邑保甲議定抽調游擊隊辦法以便防匪其辦法每保不論當備臨時抽調甲丁一名暫編游擊隊由各該區保甲所甲長兼教練之職按各該區管界逐日巡查無論何地一旦有警即星夜往援俟青紗帳倒之後各甲丁仍各歸本保照常服務云

▲遼源州▼

〇都道尹讌會各界

本埠洮昌道尹都林布氏兩次蒞遼數載於茲對于地方行政應興應革之處不遺餘力于各界相處感情尤洽近因久病未痊醫藥罔效擬請長假特于昨午（十三號）設筵道署邀請各界人士藉述衷曲並表示辭職之意衆人聞之均戀戀不捨懇摯挽留云

▲哈爾濱▼

〇東鐵分發各教員

東鐵學務處對於教員概取人才主義曾於八月一號舉行初試五號覆試結果考取男教員四人女教員二人聞於十五號即行分發各地任事除女教員在哈就事外其男教員留哈者二人派往齊齊哈爾者一人橫道河子者一人將來誰往何地容探再誌

〇江船又有被刦者

日前由哈開往黑河之風船三隻行抵富錦北百里之遙將行拋錨葦岸之時突來胡匪五十餘人持槍上船共搜去大洋千餘元當即呼嘯而去聞該船主劉某郝某等均於十三日紛紛回哈即向水上警察總局報告被刦情形請求緝獲云

▲公主屯▼

〇李區官督隊剿匪

新民警察六區區官李鶴仙氏於月之八日據探報有匪首北邊率夥匪十餘名在戰道溝村綁去葉姓人票一名現在遼河附近盤踞聞報後立即調集長警二十餘名並會同保甲於八月九日督帶出發銀踪剿捕諒此跳梁小醜不難一鼓剿除云

〇第七區保長易委

新民第七區區保長丁永成到差以來對於公務認眞辦理教練甲丁亦甚得法各村士紳非常感戴忽於月之十日在省謀得優差竟請長假遺缺現經曹所長委任張惠卿氏接充聞張氏亦曾充警甲各差担任此職諒必有一番振作云

▲海　龍▼

〇調查員公畢去海

由省派來之軍警執法處稽查鄒穗昌調查員許文國君到海以來所有調查一切事宜無不悉心辦理所有案件均得平允茲已公畢於月之五日由朝陽鎮公畢回海不日即前往山城子等處調查云

▲彰　武▼

〇玉營長來彰校閱

駐大廟鎮陸軍騎兵二十三團二營營長玉麟久歷戎行治軍有方刻屆第二期校閱該營長不憚酷熱於八月五日來彰親赴教場校閱操練並考試官長及士兵問答之處無不詳細及格者加以勉勵不及格者循循善誘該營長可謂實心任事矣

▲雙　山▼

〇陸軍添派夜防隊

駐本邑陸軍十五團二營馮營長因青紗障起恐地面不靖與各連長議定夜間添防四連各分一段每晚令排長帶隊二十名往段防守以免疏虞云

▲黑　山▼

〇方巡長代理巡官

邑屬警察第五區分所巡官姚翰卿因年齡不合懇請辭職業經照准遺缺未便久懸趙棨庭所長查本所馬隊方巡長擊捕勇敢堪以勝任暫委代理此職云

▲太平川▼

〇程統領由川赴奉

駐開通縣奉天新編第二游擊馬隊統領官程海峰於本月十二日由開通來川下榻三營營部休息半日於十三日乘早九點車赴奉茲據三營內人云此番統領晉省係爲參加軍事會議遄返之期亦須二星期云

▲雙　城▼

〇李旅長復行出剿

駐扎本邑車站東三省陸軍二十六旅旅長李馨山司令前於七月中旬率隊出發剿匪在北江岸與匪鏖戰大獲全勝茲因吉督孫烈忱氏有過双之說李司令特遄返預備迎迓回防未久又將本旅諸事仍委參謀長代拆代行復於月之十一日赴江沿剿匪肅清匪源以靖地面云

▲黑龍江▼

〇王副官調任營長

黑龍江督軍署少校副官兼衛士長王南屏氏久隨吳督勞績卓著茲者衛隊三營營長缺出吳督已委該氏前往接充矣

〇擊匪官兵受恤賞

張總司令以江省軍隊于月之三號擊剿陸隊之時陣亡官兵殊堪憫悼除另有恤金外而受傷者亦忠勇可嘉特賞予奉洋三千五百元以資慰勞凡剿擊該陸隊之官兵共賞予奉洋一萬元以示獎勵云

〇丁坐辦整頓行務

黑龍江廣信公司坐辦丁聘三由濱江市政局長轉任以來對於該公司各項事宜無不刷新除竭力加整頓以期營業之發達聞其整頓之事項如下（一）票券（二）出納（三）營業（四）官業（五）兌換等項云

▲綏　化▼

〇吳督軍救卹難民

綏化日前（十日）接奉省令略謂當吳督軍前過克山時途中曾遇難民全家數口眼睛都被胡匪挖出雖未斃命均成廢人吳督甚爲憐憫回署後當即發下恤金江錢二萬吊令該縣賞給該難民等並令嚴緝此殘忍之胡匪云

〇大學生赴奉覆試

綏化勸學所十一日接到省函謂東北大學預科生業經初試完竣計錄取綏化籍者寶忠並江省他縣自日新馬增明李文德等共十七名爲合格務於八月十五日以前赴奉復試以待開學入校云

〇薪桂米珠之現狀

綏化四鄉因雨水不調小麥收獲無幾豆苗亦不甚佳此兩項出產大宗已減去半數因而糧米異常昂貴自九日至今（十二日）按日增漲林米每斗江錢二百吊小米百九十吊麵粉每斤十吊有奇元豆每斗二百吊據地方人云此係綏埠向來未有之奇價也貧民有大不能生活之概云

南滿路臨時行車時間

南滿鐵路。被水沖壞。到處發生障故。現經該路當局。暫定臨時行車表以重交通。兹錄如左。俾行旅者不至赴站久候也。

由奉往南　午前五時四十五分（途中須徒步聯路）／午前十二時（同上）／午後四時三十五分　……開往大連

由連抵奉　午前九時二十五分／午後零時三十三分／午後十時　……遼陽至張台子須徒步聯絡

由奉往北　每日往復一次……開往張台子

安奉綫　亦照常行車……即奉長綫

省垣水災之餘聞

豪雨爲災之情狀。本報已兩誌之矣。茲將水後餘聞。掇拾如左。

救護軍械糧秣。據軍界消息。十三日夜大水盛漲時。張總司令一夜未眠。因軍械與糧秣。關係軍隊命脈。該兩廠是晚爲水所包圍。特派去軍隊官員多名。督飭壘壩堵截。兩廠人員。每三十分鐘以電話報告一次。當情勢危急之際。張總司令曾諭謂備等如堵水不住。須以人堵。決不得使水浸入云云。惟對于地方人民。則無所聞。

兵工分廠遭水　大東門外兵工分廠。亦爲波臣所襲。計倒壞房屋二三百間。電燈廠通北關之電桿。亦倒壞不少。損失至鉅。

紗廠極力排水　城西北面之水。十五日已經減退。惟紡紗廠地較窪下。院中積水二三尺。孫廠長恐其浸毀建築物。於十五日請商埠孫局長派警協助。極力作排水運動。十六日晨。已經排有眉目。

水災損失概數　此次大水。損失無算。據警界消息城關及近郊一帶。損失概數。房屋之沖毀者。約三百處。被水者五百家以上。溺斃及壓斃人數。已有報告者計八九十人。此外尙不知有若干人。

設水災救濟處　昨據政界消息。王省長於水災初發之夕。親電各縣。詢問災况。電報往還。澈夜未眠。前昨兩日。各縣報告者已及半數。災情輕重不一。王氏又連日召集警務處長廳長縣知事等會議省垣水災救濟辦法。聞已大體擬有草案。日下暫設水災救濟處於省公署。派王明宇政務廳長兼理其事。

水災情况廻溯　奉天前年曾發水一次。然無此次之大。據年老者云。光緒十六年時。曾經發水一次。水勢與今次相等。爾時西邊門外之水。至公園斜對面之老爺廟門口。城南城北。人民飄流無算。時左寶貴任鎮長。親帶部局。撐筏至三義廟救人。又傳令全城麵舖磨房。晝夜製作乾糧。派人沿水岸四出施救。德義所施。至今稱之。

秋雨恐尙未已　十四十五兩日。幸尙快晴。今日（十六）午間。又陰雨時降時止。觀察情勢。雖不至於連綿。然亦殊足畏焉。

▲青　岡▼

〇楊管帶打消辭意

本縣游擊第四營管帶楊銘久氏自任職以來對於剿匪非常認眞地方人士交口稱贊該管帶忽於日前（四日）兩上辭呈均經戴監督批留復經各界人士一再挽留該管帶始將辭意打消矣

〇更換一四兩區官

本縣第一區區官朱念祖呈請辭職經張子琭所長改委一分所巡官趙春升升任四區區官王國奉職不力撤差委于子孚接充趙于兩區官已於五日分往任事矣

▲璦　琿▼

〇吳團長往返匆匆

駐璦騎兵團吳團長日前赴奉向保安總司令報告要公業已竣事八月二日乘戊通公司廣利輪舟下午七時返埠所有大小機關均迎迓至江沿碼頭人山人海該團隊伍站隊行舉槍禮觀者如堵翌日復又登輪赴黑河向巴爾守使面稟一切五日始行回璦云

冠蓋往來

▲孫烈臣十五日午後十一時由吉林來奉

▲王大中（哈爾濱糧服廠長）同上

▲謝金韜（衆議院議員）八月十五日由奉赴北京

▲費慶光（陸軍部副官）八月十五日由奉赴北京

▲俄國避難民六十一名十五日晚由天津來奉

▲高崎司令官（駐公主嶺日軍）十五日晚來奉赴安東

▲東京高等工業學校見學團一行十五日晚由安奉綫來奉

▲鐵嶺憲兵分隊長植木大尉十五日晚過奉由安奉綫回國

▲千千岩長春憲兵隊長十五日晚由大連過奉返長春

本城金銀

●奉天各地糧行市（八月十六日）

大麥	小麥	高粱	包米	粳米
一元〇角五分	二元三角〇分	一元七角八分	一元二角五分	三元五角〇分

●各地電報

八月十一日限奉換金　寄付 一四、五一　最低 一四、六〇　最高 一四、六三　大引 一四、六三

八月十三日限鈔換金

▶奉天

現大洋每兩換小洋 二元一角五分　足金每兩換小洋 六元九角〇分　赤金每兩換小洋 六元九角五分　杖鐵每兩換小洋 二元二角〇分　現銀每兩換東錢 二百一文　小銀元每元換小洋 二元八角〇分

●東三省官銀號匯兌行市　本號現大洋 一元四角九分　上海匯現銀 〇厘　上海匯大洋 五厘

本報係奉天盛京時報在哈爾濱設立者。稍納組織。純與盛京時報相同。按盛京時報。出版十有八年。宗旨正大。議論超卓。諒早爲中外人士

定價　大洋　全年六元五　半年三元五　一個月六角五　每月五角　郵費在內

糧及市行	吉豆	花小豆	紅小豆	白小豆	豆油	豆餅
	一元七角〇分	一元七角五分	一元一角〇分	一元一角〇分	一元二角〇分	二元〇角〇分

	稷子	糜子	紅粱子	穀子	稗子	碗豆
	一元〇角〇分	一元〇角〇分	一元〇角〇分	一元〇角〇分	一元八角〇分	[illegible]

	小米	江米	粳米	稻米	高粱米	林米
	二元〇角〇分	二元〇角〇分	四元〇角〇分	四元〇角〇分	一元八角〇分	一元九角〇分

錢行市	奉天金票	鈔票對小洋	大洋票對小洋	小銀元對小洋	常帖小票對小洋票
(八月十六日)	[illegible]	一元四角四分	一元四角七分	一元四角九分	二十元一角

七月廿六日限奉換金 最高價 一四六 最低價 一四六七 大 一四七五
七月廿七日限鈔換金 最高價 一〇三 最低價 一〇二二 大 一〇四

行市	現大洋每元換小洋	天津中交票每元換小洋	哈爾濱每元換小洋	金票每元換小洋	鈔票每元換小洋
	一元四角九分	一元四角八分	一元九分	一元四角八分	一元四角六分

天津匯 北京匯大洋 關裡匯小洋 大洋券票匯本省各地不如 厘 元 角 分

小說

本欄歡迎投稿

社會小說 北京(一四〇) 儒丐著 禁轉載

第十三章

這時只聽隆然一聲。那鐵柵門開了。大衆狠命的往裡擁。彷彿誰先跑進去。誰便是縣知事了。那守衛巡警。早把大家攔住。說不要擠。等着點名。叫誰誰進去。大衆只得住步。但是好擠的人。或是不講秩序的。依舊往前頭鑽。彷彿鑽到前面。立刻便占許多便宜。此時大門道內。也放着一張公案。座上一位官員。彷彿舊時科塲的監臨御史一般。在那里監視點名。發放卷紙。伯雍此時。心中不覺暗笑。他見景生情。不覺想起小時候。有一年在國子監考恩監。有一位御史老爺。高坐席棚之上。監放號籤。伯雍和幾個同學的。見他呆頭呆腦。坐着不動。竟繞到席棚後面。用小刀子。把蓆杉窩的繩子。擇那吃力地方。給割斷一根。連忙跑到前面。那位御史。正自不耐煩的辦他的公事。不想座下木板一沉。他的椅子也隨着往後一倒。把這位御史摔了一個倒仰。惹得全塲大笑。那位御史。是位有涵養的人。一點也不着惱。叫左右把椅子扶起。依舊放他的號籤。小時候一味淘氣。不顧道理。後來思之。實深懊悔。不想今日來考知事。已是知道利害。被有家累的人。一點軌外行動。也不敢有了。再說前清時代。科考舉子。任是貧富。都是衣冠中人。一個個眞有神聖不可侵犯的尊嚴。讀書種子。國家社會。都知道另眼看待。如今無論考什麼。也見不出什麼體面來。純粹是飯碗問題。社會的組織變了。讀書人自然沒有從前有價值。

這時有許多職員。挐着花名冊。點名。往裡放人。按着卷子上號頭。各歸木號。塲屋比從前講究。要照從前貢院。那眞比坐牢難受。點完名。外面已然十點多鐘。題紙也下來了。大衆正自揣摩。忽聽外面一陣亂佩刀之聲。既而有一大隊警察。穿着極新的制服。荷着槍。有一位長官。帶着在各號塲屋簷下。巡邏一周。氣象至爲森嚴。從前的號軍。有名無實。如今的號軍。是用精壯警士。文事武備。萃於一堂。也是一種奇觀。外面安靜了。屋內又吵起來。窮酸的惡習。無論到那里總改不了。作文便好生作文結啊。偏要嘴裡請哼哼。一個人哼哼也倒罷了。許多人同時哼哼起來。而且又是各地口音不同的人。實在難聽的很。伯雍向來是低頭作文。不會哼哼的。他也不管旁人。只顧去寫。他有時停筆休息。也能看見許多可笑的現象。木板上的揭示。不到一點鐘便來一次。無非某號某人。因搜出夾帶。已被扶出等事。(未完)

浪漫短篇 友月(趙蔚字)

蔚藍色的天空。都有潔白如縷的浮雲兒索廻着。醉薰薰的太陽。臥在遠山上。還要鼓其餘威。把他的赤光射到大地上。和世人親愛。那茫茫蒼蒼的天際。驟來毿毿濃濃的氣體──暮色──竟將光明宇宙弄成黑暗了。

韶心是個很活潑的少年。眞有一種特性。就是怕過黑夜。因爲白天可以和他的親愛朋友。在一處談談心。論論學。或者。找個清靜地方作作舞蹈遊戲。唱唱得意歌曲。都是很有趣味的事。他最高興快活極了。天要黑呢?。勢必要打掉了這些快樂。枯坐在寂靜家裡。能不難過嗎?。

雞登塒。雀歸巢的當兒。韶心已竟和他親愛朋友丟開了。黑燦燦的臉。帶着不樂的氣色。在他寂靜院內。低着頭兒。慢慢的順着庭前踱來踱去。──人當寂寞無聊的時候。一定要增許多感想。──升學艱難啦。家庭專制啦。…思潮不覺洶湧到他的意思域。欲禁不能。已竟佇立像個癡人了。

韶心呆默默的。立着。不時兩個眉頭兒緊蹙。心裡的情緒叢攢不着那個。是個正當的頭兒。正在這煩惱極點。造物者與降得白光亮的月兒。掛在夜色沉沉的天空。他那銀光的長箭。射在庭前九顆赤條條沒穿衣的細柳上。弱枝兒被風搖曳着。刁刁顫動。長影在地上跳躍。彷彿「八佾舞於庭」的樣兒。這個景兒。又增他一個感想。「咳!這!」

咳!這個時候。那些遊睡鄉的人。都是汲汲遑遑各求他們所爲吧?。有的作高官得厚祿。勢力非常雄大。吃同胞的肉。喝同胞血。甚至吃裂他們的肚皮。有的徵歌選色。有的遊山逛景。昏昏沉沉的亂廷東一頭。西一頭。莫知胡底。獨這清明的月兒。衆昏他醒。浮在茫茫蒼蒼的天空。施他最強最亮的妙光。光明了昏夜他。眞有毅力啊。我呢。

『愚人!醒!醒!醒!』在睡鄉亂鬧什麼。你看看這淸宵良夜。怎不出來玩賞。這種聲音。彷彿聽是從他的妙光傳來的。

韶心聽到這裡。越覺得他是個好朋友。是個道義純正的人。自己又想道「我最懶過黑夜。要得了這朋友。到也快樂」

冬天太陽。人都愛他。因他性情暖和。夏天人都惡他。因爲性情過烈。惟瑩澈的月兒啊。無論冬夏。只要你湧現出來。沒有不翹足延頸仰望的。因爲你能光亮我們黑沉沉的昏夜。你的休似晶球。是純白不含汚垢。也是合人愛慕。所以有一班飛仙以遨遊於明月前常望的人。正是愛你。可恨不能與你常見啊?。

月啊。你黑夜皎皎。張行正在衆香的時候。从你的作伴。惟有嫣々清風。片片白雲。和閃爍的明星。眞令人可憐。所以騷人遷客。見你如此。都要隕淚傷心。也是憐你愛你。也是自說他們的境遇。猛聽從他的妙光發出終來賊道「!」喂韶心你也過譽我了。我不過是個不合流俗的人。若不見棄。咱們可以做個相知的朋友。我要打破晦朔弦望。夜夜和你談心。天不早了。韶心請吧。」

筆記

文藝叢考(續)(陶明濬)

詩說雜記十六

姜白石又曰。小詩精深。短章蘊藉。大篇有開闔乃妙。詩之妙處幾乎盡此數言。作詩無論短篇長篇。古体近体。俱宜求其工穩。若作大篇。則知矜愼。作小篇。則每率意。則是五絕七絕。僅以咳唾之餘行之。抑是贅事。如此。又何必作乎。夫詩之爲體。最爲平等。一法通則百法可通。一體壞則諸体皆壞。萬不能工於一體。即欣欣然畫地自限也。從前以詩取士。作者多工於近體。而於古體作者甚少。一時之風氣使然。固無足深怪。然間其所謂近體。果眞能工乎。抑亦盜竊剽竊。割裂拘拘而已乎。問彼作者。倘亦則促不安矣。故僅能一體。決不能爲詩也。

夫盈把之木。無合拱之枝。汙澤之水。無吞舟之魚。是知萬事。俱有本源。而詩一端。爲尤甚。今人不達此旨。動則操筆爲詩。故每能小而不能大。非特才鮮。亦所學使之然也。善作詩者。必須博習而兼能。思則得之。而無蹈厲之態。用之則行。而無滯礙之虞。不居無事。求羣士之德素。覽國俗之盛衰。采逸禮於殘竹。聽遺詩於途路。夫然則胸有成竹。而算無遺策。左宜右有。無所施而不可矣。

別錄

赴常著期學校之記述(續)(佟斗樞)

王鍾麟(祥忱)興城小學校長 現代教育思潮 中小學科學 教學法。設計概要。

曹明容(希哲)省五小學教員。小學體育術科體育組織與管理用徵資暨球戲

孟慶魁(冠軍)省五小學教員 道爾頓制。中小學科學教學法。

佟斗樞(挹甘)市三小學校長 道爾頓制。中小學科學教學法。現代教育思潮。

石嘉麟(趾仁)市三小學教員 兒童心理。設計概要。普通教學法。小學課程編制。現代教育思潮。

趙思魁(星垣)市二小學教員 道爾頓制。中小學科學教學法。現代教育思潮。

敦彬然(乃文)市一小學教員 道爾頓制。設計概要。

趙萬寶(善如)市四小學教員 道爾頓制。設計教學法。

趙宗翰(星階)市四小學教員 小學國語教學法。設計概要。歷史教學法。

黃在和(克白)市四小學教員 設計教學法。智力與學力測驗。

郎勝彬(協中)東豐初中校長 中等教育。現代教育思潮。普通教學法。

吳是佩(果純)東豐視學 中等教育。中小學科學教學法。普通教學法。現代教育思潮。

劉亞鐸(醒吾)省三師範學監 師範教育。現代教育思潮。職業教育概論。

姜貴誠(子敬)鐵嶺小學校長 道爾頓制。小學國語教學法。設計概要。

邢定雲(汝霖)省一師教員 中等教育。師範教育。道爾頓制。現代教育思潮。

張采彝(叙倫)省一師附小教員 兒童心理。圖書館概論。圖書使用法。

白寶信(重原)省三小學教員 道爾頓制。設計教學法。

郭萬恩(海峯)省四師範教員 用徵養教學法。中學體育術科。體育組織與管理。球戲暨教學法。

高鳳岐(興周)省四師附小教員 中學體育術科。診斷與測驗。智力與學力測驗。

李際唐(述裴)省一師附小教員 道爾頓制。設計概要。現代教育思潮。

趙齊生(克階)海城中學監 中等教育中小學科學教學法。道爾頓制。

關純厚(思九)貧兒學校長 社會學統計學。職業教育課程。

希景琛(聘珍)省三小學教員 道爾頓制。設計概要。現代教育思潮。

李維芳(鏡蓉)省初中教員。道爾頓制。中小學科學教學法。現代教育思潮。

劉炳樞(文閣)錦縣體育教員 診斷測驗。中學體育術科。球戲暨教育法。

高自明(潤朗)黑山小學教員 道爾頓制。設計概要。現代教育思潮。中小學科學教學法。

富元澤(滋霖)省四小學教員 道爾頓制。設計概要。現代教育思潮。小學國語教學法。

周德純(性齊)遼源所長 道爾頓制。現代教育思潮。中小學科學教學法。

崔德化(伯阜)新民視學 道爾頓制。現代教育思潮。

祝恩漲(繼周)新民小學教員 小學國語教學法。歷史教學法。道爾頓制。設計概要。

王運豐(子亨)新民小學教員 設計概要。中小學科學教學法。道爾頓制。現代教育思潮。(未完)

文苑

哭史公曜五(胡子晉)

十事九堪歎。余懷多悒傷。幼子與長兒。悲慟如裂創。(三月借兒疾殤五月府兒仙逝)別後兩至友。噩耗紛倉皇。(闞弟賴司馬亦陶寅兄藥隱長少梧於旬月內前後逝世)鬱此惻惻哀。一夜鬢髮蒼。嗟嗟我史公。三遼人之望。士元展百里。政聲甚遼陽。使君來何晚。家乘嗣道芳。(史謙恕爲泉州刺史百姓歌之曰使君來何晚曜公何愧焉)當道擢人才。政務資贊襄(公兩長奉天政務)我夙欽史青。博學占古光。又管仰史聲。哀哀齊父喪。品學適流俗。揚之爲紀綱。與公見恨晚。素襟譚壼觴。酒爲知己歡。肝胆鳴鏗鏘。觀察貢營川。話舊杯引長。歎好數晨夕。處世皆炎涼。水淡味彌篤。醪醇甘若忘。衆首越期年。龍江旅旆揚。德政留一碑。碑矗大官塘。一別未相見。碑如甘棠閒。公長省政(指江省事)謙讓辭未遑。聞公主外交。瓊玷鄭餘慶。歐美頌同聲。美譽騰扶桑。詩棺論以定。伍老追翺翔(謂伍秩老)噫詞不忍讀(日本人噫詞至多尤以赤塚總領事語爲哀摯)五秩亦國瘁。我爲國痛才。涕淚紛淋浪。邦國或殄瘁。吁嗟悲人亡。新秋雜風雨。遙遙哀思將。他日過黃墟。私慟摧肝腸。濁酒傷故人。瓦卮深以藏(公素善飲)魂兮儻歸來。尚饗斯短章。

◈雜報◈

△奉天▽

招考傭員

教育廳謝廳長因廳內事務忙碌現擬招考傭員二名錄取之後甲等月薪大洋二十元乙等月薪大洋十六元有志投考者須于八月二十五日午前八時携帶筆墨到廳聽候考試云

教員更替

太清小學校教員趙汝山於未開學前就任遼縣稅局差事特來函聞該校張子珍校長辭職張校長一面函覆允許一面另聘教員接充云

安訴註銷

省署前據李恩遠呈控官街被楊成九盜賣不自抽贖經控准鄰佑措欵經該署令警察廳查明呈覆核示玆據該廳覆稱此項官街確係楊姓全備價贖回並非他人代出王省長以妄訴不實當于十五日將案註銷矣

窰業損失

自渾河漲水溢於各處除淹沒房屋不計外各窰損失之磚瓦及其物件者亦有四五十家其損失欵項約達數十萬元云

災黎失蹤

據聞十四日夜皇姑屯漲水時一般商民紛紛逃至西塔十間房一帶避難迄夜深各家尋找家人竟有二十二人均失踪跡刻下正四處找尋生死未卜云

墻倒傷人

大小西中段之城墻因被雨浸透于十四日坍下一塊將城根下之小房打倒內有某姓商人二名致被壓傷腿部旋即抬往醫院調治云

商人道德

小西門外於十三日有商人王發祥拾得小洋七角此即持交什字街分駐所警察那富純送交四署轉呈警廳招領矣

捉獲賭犯

城西狼家屯村住有任某素嗜賭博日前來省在南關某賭窟賭耍正興高采烈時被警察偵悉當往拿獲送交警廳罰辦以儆效尤云

死於禍水

大東邊門外住戶王有才前與九門外妓女桂花情熱遂令潛赴同善堂預備價領詎該妓逃後王以有嫡妻故合其內弟代爲領出而嫡妻不允每日吵鬧且有人投密信於地方廳謂棄妻領妾地廳將二人傳廳寄押後經其內弟保釋將桂花領至伊家擬一星期後由王某領回其嫡妻仍甚吵鬧桂花無奈又行私逃王以桂花復逃突患風魔亂打亂砸其家人乃用繩縛之詎王忽自脫縛跑至門南投井而死月之十五日午後經地檢廳檢驗掩埋云

轉租獲利

東門外與保安堡各處之地皮於未漲水時各方租用建築如荼如荼凡由業主以洋一二三角租得屋基一間者可轉租洋一元上下其轉租者紛紛建築此次大水無論落成與否多半被水淹沒於是轉租者又大獲利云

漂來死屍

此次大雨爲災由小河沿流入南關葯王廟之洪水中漂來男屍一具年卅餘衣服不甚整齊經警察撈出當報告地方檢察廳派員檢驗並照片招人認領云

△撫順▽

淹斃幼童

新市街葆護之新建之房頭炭坑工作在此取土挖一大坑近因霪雨連綿該坑積水五六尺深某姓小兒名禿子年十一歲在坑沿玩耍偶一不愼失足墜入及人知覺撈出時已無救矣

△蓋平▽

喪禮誌盛

邑東南第八區鄉紳馮慶瀾者前清光緒丁酉拔貢去歲由鄉遷城其妻賈氏於本年陰五月一日病歿浮厝城外未得發喪今其長子馮涵清(歷充山西太原大同等地方推事現任河東道運城高等分廳廳長)在晉聞訃攜眷回里辦理喪事擇於(六月十八日)開弔成主計由山西帶來祭帳四十餘架輓聯一百餘幀是日高搭席棚備筵祭奠本城親友亦均往致弔唁車水馬龍頗極其盛云

查獲匪人

邑東南七區高家屯住戶田作亭家於夏六月初旬被本地土匪宋某孫某等六人入室强搶掠去奉洋一百餘元衣物多件當即遠颺無踪由某呈報緝捕在案詎於月之七日該匪等四人不知由何處至熊岳經三區保甲査店見彼等情形可疑加研詰言語支離果爲匪犯當將帶所訊明强搶田某財物不諱八日王保長備文送交保甲公所經團所長究問復牽出嫌疑犯高某舒某二人是日晚八時許當飭甲丁多人在衙門胡同客棧內將高某舒某捕獲次日一併送縣懲辦云

書局開幕

本邑城鄉各校所用書籍文具等多不一律且往往無處購買殊感不便前經楊所長遲會長等提議由城鄉教員公同担認股欵組織一士林書局專備各種教科書籍應用文具等嗣後城鄉各校無論需用何物均向該局購買以歸劃一而資利便等情當經教育會公同議決定爲一千股每股認欵五元先收二元寒假再交三元共收股三百餘元復經舉定姜宗廷金鵬飛二君爲經理員租定老街市街東頭路北市房四間姜金二君當由奉購備書籍來蓋連日收拾房間鋪陳一切已於八號開幕四鄉各校購備書具者絡繹不絕云

△本溪▽

不幸之幸

縣街明山溝劉姓家於十日夜一鐘時闖入賊人四名持刀者二持棒者二內一名手舉電燈滿室照看見室內男女睡熟將箱櫃打開飽携財物外出不想劉某早已知覺手握八音槍裝睡聽其搜翻及至賊人出走劉某暗起對最後之賊一槍放倒餘賊棄物而逃劉某毫末損失亦不幸中之幸也

甘盡道婦

縣街溯春里寶鈴堂妓女紅樓與茨溝奧白某情熱十一日係白某父喪家奠之日該妓女敬備祭禮供獻靈右披蔴守孝頗盡子婦之道云

△孫家台▽

電政起色

驛東小孫家台中國電報局局員魏孝權人極老誠品學兼優自蒞差以來對于往來電件非常認眞以致局內公務毫無廢弛對于各界感情亦頗融洽云

△鐵嶺▽

藉端詐欺

邑東寶山村大住戶鄧士曾于春際價買本村袁維惠册地九畝價洋一千零三十元立契時袁鄧二人爲省稅起見只寫大洋一百五十元共瞞價八百八十元後袁鄧失和而袁某竟赴城舉發鄧士曾自知無稅契來城寓吉陞棧懇託該棧執事人王沛三設法照價投稅以免被罰王沛三以爲有機可乘向伊索得小洋一百八十元聲稱能與伊彌縫鄧士曾即交小洋八十元以爲可以免罰不意經縣署判訊仍按六倍折罰大洋二百五十五元鄧士曾始知被王沛三藉端詐財但鄧士曾係屬忠厚對于王沛三敢怒而不敢言云

因姦殺害

邑遼河西三橋子村湯劉氏婦淫蕩性成久與無賴楊某私通往來既密熱度甚高近不知因何竟行反目該楊某竟將湯劉氏用刀殺死云

捉獲賭犯

本邑西關警察一分所巡官高治中自到任以來對于烟賭特別注意是以該局各段巡長亦莫不竭力查獲該十段王巡長昨在三道街拿獲賭犯四名遂即送交警所轉送法廳云

又訊東關高台廟對過義順堂理髮處於日昨十三號該堂王姓夫婦及苗姓婦等數人正在賭博之際被二分所偵知當即派警捉獲聞已送交警所罰辦矣

△遼源▽

校長被控

遼源第三國民學校長曲有山僅識之無賴金錢運動得充此職自接事後不但不能整理校務且任用私人敷衍了事現已被人呈控於該縣公署秉公査辦矣

施捨丹藥

太埠地方檢察廳長孫成熙氏人極精明秉性慈善對于地方公益均抱熱誠現下地方居民時染疫病頭痛吐瀉若不急治生命堪虞孫君有鑒于此昨(十二號)特在該公館外貼有捨藥傳單(靈寶救急丹)近日患病者多往領取聞治愈者頗夥云

△洮南▽

土工告竣

四洮路線遼源至太平川於八月一號實行營業通車太平川至洮南於八月初旬土工已竣看此景況大約十日間火車即可通至洮南矣

△義縣▽

保長盡職

本邑南區大七河子車站地方人煙稠密商業繁盛乃錦義交界惟距城甚遠時有盜匪出沒若不嚴加防範難免發生意外幸該處保長關雲樵關心地面不辭勞瘁對于防務甚爲注意且每日在車站附近督隊嚴査以免疎虞而維治安云

△梨樹▽

防患未然

柳河通化被匪攻陷之噩耗傳來商民異常恐慌何警長對此甚爲注意更兼昨十二日晚又有掘開城墻之事除防範各段暨各區嚴加防守外該警長親冒風雨晝夜查巡以防疎忽而衛商民云

綁去人票

邑東北二十里岫巖溝屯韓姓家傭工小孩被匪綁去二名業已報告就近甲所轉詳來縣何警長派李隊長追擊現在某處將匪困窘必殄滅以靖地方云

△岫岩▽

追悼亡兵

西區甲丁孫成貴被匪擊斃已誌前報高春舫知事以孫某爲公捐軀殊堪痛惜若不特予奬勵曷足以昭激勸生者已令于保甲所長通知各界定於八月九日在城內關帝廟前搭棚追悼届時各界恭送輓聯若干由高知事首領向孫烈士之靈牌行三鞠躬禮次將靈牌送至南關外並備香紙若干焚化云

△張家灣▽

胡匪綁票

中東路張家灣站於本月十號曾有鄉人劉尙賓由長回灣赴俄國花園不意從花園東頭突來胡匪五名身携短衣當即將伊綁去又訊灣站學校某學生放暑假時昨至老姚家門首閒步突來匪人數名以致將該學生綁去及家人聞知時匪人已杳如黃鶴矣

△石城鎮▽

幸脫虎口

三姓屯富戶劉振清被匪五人僞充官兵進院將劉某綁去併搶去大小槍四桿匪等以劉爲奇貨可居非索吉帖三百八十萬吊大蓋匣槍等十棵劉已認可正託人在車站借欵購槍之際劉某忽由匪穴逃回詢其底細因股匪內部發生疑嫉自相殺害監視疏忽之所致若劉之逃回殊出人意料之外實不幸中之大幸也

招領逃馬

本鎮警察第六區於八月一號佈告招領略謂大九號屯忠信堂報稱前在草甸撿拾無主牧馬三匹送區招領合行傳知商民人等如有丟失前項馬匹者務於本月內來區認領可也云云

△開魯▽

秋收有望

本邑地處蒙邊土多磽瘠所有田地均含沙淡性質故自開墾以來每常少雨多旱今春三四月間雨水稀少農民頗形憂慮乃自入夏以來廿雨時降禾稼暢茂嗣後不遭偏災則豐樂可卜是以一般農民對於秋成皆有美滿之希望云

特別廣告

本報招募分館

本報自開辦以來各處設立分館已逾二百數拾餘處今於下列各地尙擬推設分館有欲承辦者請來函商議或直接來社面議可也

奉省 寬甸、輝南、樣峪子、

吉省 樺甸、帽兒山、

江省 扎蘭屯、訥河、

新潮飛沫

出版與文化(續)(臧啓芳)

第四社會一般人讀書的興會濃厚一國大多數國民若有讀書興會最足以鼓勵出書這是一個供給需要的道理需要書籍的人既多書局必喜歡收買書稿書局肯收買書稿著書譯書的人也就多了鄙人在美國時見美國社會幾乎無人不喜歡讀書學校中的教授講師學生不用說了就是在社會各界作事的人也多以餘暇研究學問再不然到城市圖書館每當夕陽西下各界工作的人完了事多往圖書館裡跑所以美國公共圖書館閱書的時間也多半定在下半天及晚上從前邊所說的情形看來歐美學者既能那樣自勉社會又能那樣鼓勵出版物焉能不多焉能不好現在莫論他瞧瞧自己瞧瞧我們中國出版界的現狀是個甚麼樣兒

三 我國出版界之現狀

我們不能說近數年來我國出版界沒有苦心研究學問的人也不能說出版品全都沒有價值然而他山攻錯貴乎畧其長而評其短我們若仔細一想我國今日著書譯書的人學社書局批評界以及社會一般讀書的人實在各有各的缺陷據鄙人觀察這些缺陷與我國文化的消長有關不能置而不言著者譯者的弊病很多請就其大者分述如下

第一是懶惰而好名懶惰的弊病可以從出版物缺乏和破碎看出來好名的弊病可以從言論侉誇看出來只是懶惰而不好名還有一個藏拙的道就是永不作文若好名而不懶惰也可用點工夫有點供獻惟獨既懶惰又好名纔足以遺害於社會所以我把這兩種弊病連帶的舉出來科學著作原非積有研究不可輕易下筆著作之時更須費盡窮年累月的苦工纔行翻譯科學書也不是容易的事一則譯者須對於他所譯的專科先有研究二則譯者須對於原文與譯文十分思量而且歐美科學著作多半是五六百頁以至一兩千頁的大書翻譯起來必得很費工夫著書譯書既這樣煩難懶惰的人如何能辦但是你說他懶惰他偏好名所以不得不東拉西扯抄襲些破爛東西來欺騙社會大概這種人著書的方法是抄襲剽竊譯書的方法是裁剪割裂鄙人嘗見某著者自序其所作之書謂該書係以某西書爲藍本著者既以西書爲藍本何妨翻譯而不著反之著書應當多事參考斷未聞可以僅用一兩本爲藍本的這是著書只會抄襲剽竊的一個證據鄙人又嘗見某譯者自序其所譯之書謂原書冗長故譯本提綱節要以利讀者實則西人著書章法文義大半謹嚴若沒有可以發揮的餘地必不願過事鋪張假使可以像譯者那樣提綱節要的譯出著者儘可以提綱絜領的著出何必多費氣力這是譯書只會裁剪割裂的一個證據再請問我國今日有多少科學著本和譯本大概論那一種科學總找不出幾本有本有源而很完備的著作不論看那一家書局的書目錄所載的多是零星破碎不周不備的小冊子科學出版物如此殘缺能說負著書之責的人不額慚麼?然而試讀一讀這些破碎小冊子却多屬侉誇的言詞不是高談主義就是倡言創作實則對於學理與事理說的全不透澈能說這一類譯著的人不好名麼?(未完)

(新版)

本報今後。即步履該報後塵。不偏不黨。一往直前。作東方之木鐸。四海之警鐘。是即本報。抱定亦移之宗旨也。

(四頁) 全份 但本報於奉天盛京時報社以先 費直接定閱者

盛京時報社

535

奉天萬芝堂參茸莊

太醫院宋醫立案發給執照各省府縣均有代理本堂宋醫子岐應症特此週知

敬啓者本號開辦以來發賣各省川廣藥材丸散膏丹虎鹿仙膠山參鹿茸荷蒙各界歡迎無任感佩之至近年各行諸貨提價惟藥行加倍者頗多各城與敝代理之家所售藥品價目原是昔定而今奈難漲價惟虎骨熊油膏週來貨虧資本茲因虎骨比較他品加倍昂貴尤其敝行貨必求眞以保信用若減材料不且悞人之病與敝名譽攸關今擬照原訂價略爲增加以資彌補諒勿以菲見棄茲定民國拾二年舊曆端陽節起將虎骨熊油膏一種大帖每張八角小帖每張四角各埠代理之家一律照新定價出售各界諸君倍舊惠顧是所切盼敝號特製藥品各省城鎮均有雜行代理欲購本堂各藥將款寄下五圓以下郵資自備五圓以上歸敝號承認恐未週知特此聲名中國電話一千一百四十三號

參茸補腎丸（專治腎虧）虛損腰痛耳鳴遺精白濁四肢酸軟陽事痿弱等症服之神效每匣兩元每六匣十元

宋氏救喉散（專治咽喉）諸症單雙乳鵝喉瘟痧疹毒纏喉花柳或腫破爛水漿不進吹之立消每大瓶一元小瓶五角

神效虎骨藥酒（專治腰腿）疼痛手足麻木半身不遂五勞七傷服此酒神效每大桶三元中桶一元五角

牛黃上清丸（專治諸般）火熱上攻頭暈言語緊亂或偏正頭痛或咽喉不利等症服之神效每大盒一元二角小盒六角

立止咳嗽藥（專治遠年）近日痰喘咳嗽虛損勞傷等症服之滿驗止嗽化痰定喘奇效每付四角十付三元五角五付一元八角

保胎健母丸（專治婦人）久患嗜胎者或一次二次者或受孕之後服此丸萬勿墜胎之患誠屬保胎之良藥每大匣一元六角小匣八角

調經種子丹（專治婦女）經脈不調氣滯血少時常腹痛崩漏帶下心跳眼滿咳嗽盜汗腰疼腿軟服之調經開鬱每大匣三元四角中匣一元二

琥珀逐淋丸（專治五淋）白濁小便刺痛沾染花柳魚口便毒毛髮脫落口鼻腐爛等症服之清淋解毒消腫止痛疏利下元調暢水道每包五角

虎骨熊油膏（專貼左癱）右瘓週身麻木筋骨疼痛內服本堂虎骨酒最能舒筋活血每大張八角小張四角

雙合化痞膏（專貼男婦）諸般積聚心胃疼痛胸膈滿脹氣逆不舒泄瀉痢疾遺精痛氣腰腿疼痛手足麻木小兒食積痞塊氣虛脫肛肚腹疼痛常貼此膏化痞消積速效每份四角

開胃止痛丸（專治男婦）心胃疼痛胸膈脹滿飲食無味嘔吐惡心寒積肚痛等症服之甚效每付三角五付一元四角十付二元六角

麝香解毒膏（貼治無名）腫毒疔毒惡瘡瘰癧鼠瘡等神效每包洋六角

麝香黑錫散　專治諸般瘡瘍疼痛難忍急上此藥無不效驗大瓶一元小瓶五角三黃寶蠟丸主治跌打損傷不省人事立可回生之力每付四角發賣川廣藥材飲片參茸丸散膏丹虎鹿仙膠一概俱全外埠欲購本堂藥品將款寄下照辦不悞本舖開設奉天大西關

萬芝堂謹啓　中國電話一一四三號

下痢と腹痛を治し腸胃を健全にす

健胃固腸丸

けんいこちやうがん

藥專治赤痢霍亂其効如神凡傷食傷水停滯夜寒時冷不住腹鳴痛痢腹痛等症服之皆驗

日平胃弱之人朝夕一回每服五粒腸胃之病自離身體日益健壯矣

虔脩老舖　谷回春堂大藥房　大日本大阪、東京、

民國各省各埠大藥房均有寄售

奉天德慶增藥店廣告

神效補天丹　主治先天不足後天虧損諸虛百損五勞七傷脾胃兩虧飲食無味四肢困倦筋骨酸軟面黃肌瘦咳嗽虛喘潮熱盜汗陽痿填精補髓腎虧遺精常出冷汗長陽種子煖丹田壯元陽滋補下元之神藥也每觔價洋拾元貳角

虎骨延壽酒　主治遠年近日腰腿疼痛半身不遂口眼歪斜左癱右瘓手足麻木總治婦人經脈不調乾血勞傷子宮寒冷久不受孕以及虛勞等症並皆治之常服者有延年益壽長生不老之功每瓶半觔價洋壹元六角

加味二仙丹　夫腸風下血者乃大便出血故也因臟腑蘊積濕熱成毒風邪胃腸腸胃流熱氣血逆亂榮衛失調不能攝血歸源日久不愈元氣下陷面色痿黃不思飲食無論糞前糞後遠年近日服之神效每丸價洋參角

烏鷄調經丸　主治婦女經脈不調趕前錯後或多或少或色淡如水黑成紫塊崩漏不止赤白帶下經前腹痛四肢無力以致經寒經閉痛腹積塊睏臥不安子宮寒冷久不受孕患此症者服之無不神效每丸洋壹角五分

玉龍化積膏　專貼男婦腰脫疼痛諸般積聚逆氣不舒胸膈膨悶手足麻木以及氣積食積血積癥瘕痞塊痢疾泄瀉男子遺精疝氣小兒蟲積偏墜疳痞等症並皆治之此膏普通膏藥可比貼之收效甚速每貼洋六角

回陽化陰膏　此膏專貼陰疽之類如瘰癧鼠瘡流注痰核石疽如巖疽是皮色不變之惡核陰疽以及疔毒惡瘡魚口便毒等症皆能治之凡用此膏如瘡破者能拔毒生肌未破者內消而愈每貼洋三角

本號開設奉天小北關白塔寺東以上各葯東省各城鎮均有代理外埠函購郵費自備　中國電話二千九十二號

效驗最速　麻病藥　利比兒（りべーる）

奏効確實

淋・疾・痛　特製利比兒　應服五日分便可

惡性用特製　五日分二円　十三日分五円

輕症用五日分壹円十日分貳円

送料內地十二錢海外四十五錢

大阪西區九條通四丁目

發賣元　九條藥局　藥劑師　竹村幸次郎

振替大阪一八六二番電話三三番

全國到處藥店皆有販賣

奉天西塔　三有公司

牛心臺無煙煤

電話中一二〇〇號　日四二三番

朝鮮銀行

資本金八千萬元　拂込資本金五千萬元　積立金壹千七十九萬元

總裁　美濃部俊吉

本店　朝鮮京城南大門通

營業　貸出、割引、海外諸爲替、地金銀、其他一般銀行業務並於朝鮮、滿洲及亞港辦理日本銀行代理店事務

◀分行及出張所▶

東京、大阪、神戶、下關、釜山、大邱、仁川、平壤、鎭南浦、元山、羣山、木浦、清津、會寧、大連、旅順、營口、遼陽、奉天、天新市街、鐵嶺、開原、四平街、鄭家屯、長春、吉林、安東縣、龍井村、哈爾濱、傅家甸、上海、青島、天津、濟南、浦鹽斯德、亞港、紐約

此外倫敦巴黎其他內外重要之地均有代理店及出張所

諸君

無實際

怎顯世界

靈藥之名

崩治

食積不消
胃口不進
船車發暈
猝倒昏迷
精神鬱結
水土不服
酒醉宿醉

赤玉牌葡萄酒

赤玉牌葡萄酒　於健胃補血與奮强壯之効力至爲顯著　一般治療上誠不啻之滋養料也　近來各藥局多採用此酒　代藥其効力之偉大　醫界無不盡知　加釀造法之精良味美　並富於滋養婦人小兒無不適口　並能防老衰增精力　効果之大有非他種可比類者

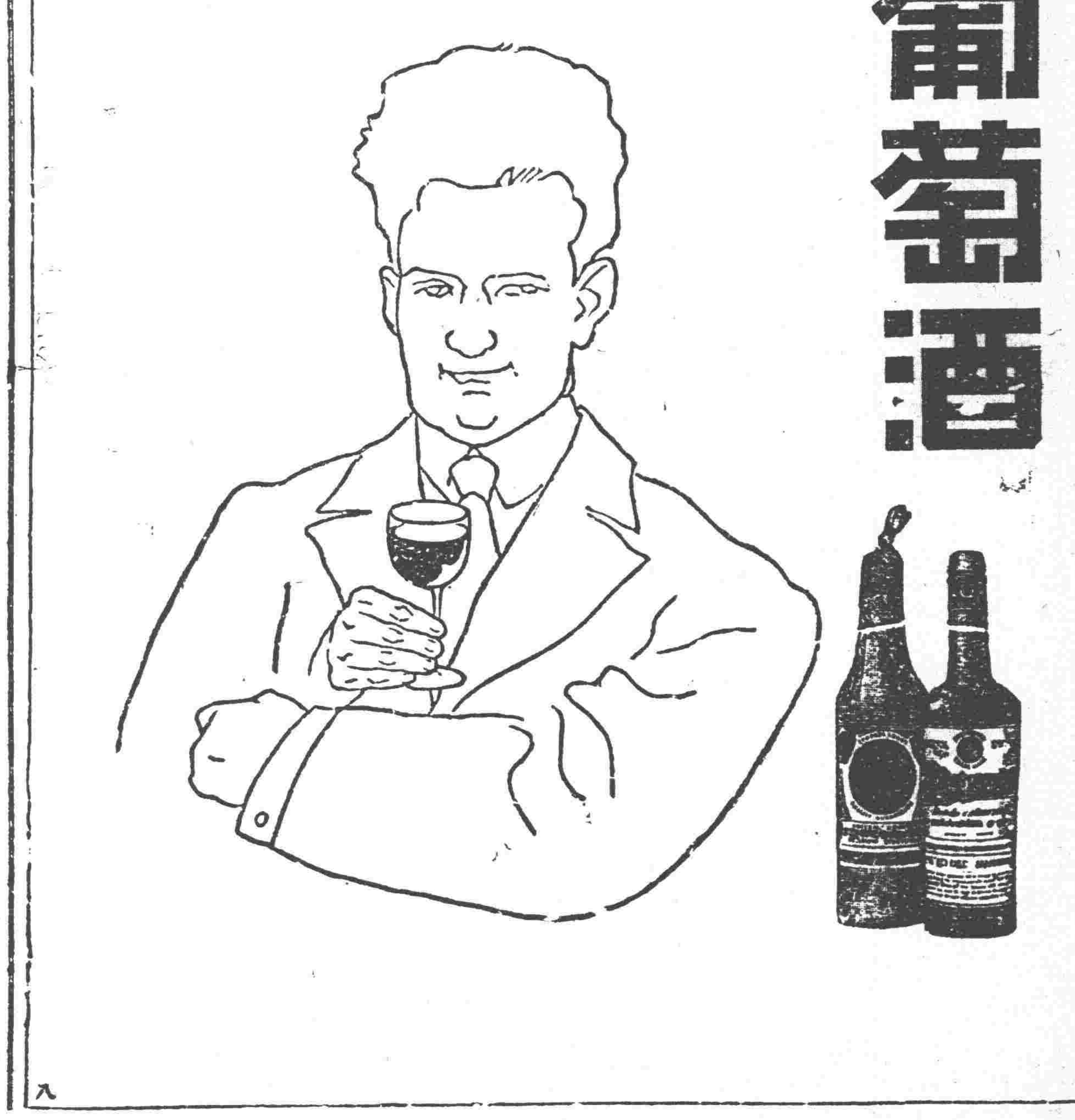

九

張弧担任長財之態度
▲期限以雙十節為度

財長命令遲至十四日始發。原因持命令赴北戴河請顧外長署名之周培根。因該處漲水。阻不得歸。鐵路被水冲壞。須乘小船渡至留守營上車。其勢極險。灤河橋梁。復冲毀多處。以致東來之車。行抵灤州。不能前進。周氏當將中途被阻情形。由灤站發電。報告於國務院。院方接電後。即於下午二時許。用電話轉至天津。請吳毓麟就近辦理。旋據復稱。已飭京奉路局。趕派工程師。馳往助修。並令該局另籌臨時應急方策。先將該項文件。運送來京云云。

張弧對於財長一席之擔任。且頗有勇氣。對客談話。且大陳其財政計畫。某記者訪張。張且謂担任此席乃係盡個人愛國心。並鄭重為以下四項之聲明。(一)僅以維持國家地位及北京地方治安之必要費用為限。(二)期限至多以雙十節為度。(三)如金佛郎克利斯浦等借欵。既有一部分國民反對。則絕對不能再有所接洽。(四)除維持北京地方治安必要之軍警費外。不負責任。此種表示。頗若可以守正不阿者。外傳保方對張。未不甚贊成。故擬先赴保定疏通然後來京云云。與張之談話。則頗不類。又外傳洛吳有一歎電致王承斌。略謂『支電敬悉。即請尊處代約岱杉長財可也』語亦頗冷峭。然是否贋品。亦尚未敢斷云。

▲新財長來京期　前吳交長曾令津站。特掛花車一輛。擬於十三日晚。與新財長張岱杉同乘來京。現因命令遲一日發表。張之行期。亦決計展緩一兩日云。

四公使對浙通牒之原因

江浙當局於調軍移防之暇。說道和平。固不能邀一般人之信賴。至前駐京四公使提出通牒。聞者對於江浙前途。益不免因多吉少之慮。惟四國公使究何所據而云然。此不能不稍加注意者。據使館消息。此次英美法日四國發出通牒。係由英人提議。日前英使館接到該國駐滬杭滬各地領事報告。關於江浙軍事行動者不少。然多係無稽風傳。未必可靠。惟四國為江浙兩省僑民生命財產計。果有戰事發生。損失必甚鉅。故先致通牒。以防萬一云云。

粵閩戰事之關聯洛吳
▲洛吳乘勢通一東南

林虎所部攻賊軍後路。另與洛方有約。漳廈平靖。林部仍須調往惠州助戰。當林軍向雲霄漳浦進攻時。逐日有電至洛。洛因林軍得手。派中將李炳榮南下。與東江諸首領接洽。洛有三封書。由李携去。分致陳炯明林虎洪兆麟三人。李此行。並與駐粵海軍。有些關係。今賊致平既敗逃。粵軍正好專門對孫。洛代表頗有犒師性質。逆料東江情形。將為之一變也。

又據香港電。東城粵軍乘波龍衛出。直搗博羅。來勢極猛。范石生率部往禦。大本營亦調留省滇軍數千助戰。正激戰中。聞北軍已進駐始興淺界。李易標由贛南入粵。往河源謁陳炯明。願將所部三千改編粵軍。陳允諾。李軍已加入前敵。滇軍廖行超部攻陷香山。縣長朱卓文負傷逃往廣州。謁孫文。請示辦法。聯軍以攻惠數月不下。改變戰略。棄惠不攻。進攻海豐陸豐。以斷惠州接濟。粵軍陳修爵謝毅由龍門龍華攻增城正果後。此地一可出石灘。一可出龍眼洞。到沙河白雲山。故連日廣州佈防甚忙。所有白雲山觀音山沙河燕塘及廣九路一帶。均由滇軍常衛軍及李天德等部佈防。軍長梁鴻楷八日乘廣貞艦抵梧州。下相信學彼。楚豫永翔兩艦已離梧回粵。聞魏邦平準於十日乘艦赴梧。

閩南戰事。自漳廈被王軍克復。形勢雖略緩和。然據東交民巷外人方面所得福州電傳之消息。多謂在漳州附近石碼渡頭甘棠一帶之賊軍。尚有兩混成旅之衆。遂與平和漳浦相應。現已準備反攻。祇以賊致平日前逃赴鼓浪嶼。又轉赴南靖 故對作戰計畫。未能規定。廈門遂亦不保。

據參陸處消息。洛吳日前密電攝政院。閩南戰事。再有十日。即可完全終結。應發之餉彈。切勿中斷。並云漳廈業經克復。王永泉林虎洪兆麟等已繼續進攻南靖龍岩。即雲霄詔安業被各軍佔領。武力驅逐賊部。恢復閩南勢所不免。且聞最近攝政院。迭電孫傳芳。促其尅日回閩。協助王永泉結束閩南戰事。一面咨催財部急籌第二師欠餉。殊不知孫王不能合作。孫若回閩。該省糾紛。必將繼起。孫傳芳深悉此項情形。故逗留漳口。對於漳廈戰事。坐觀成敗也。

又據外界所接廈門十一日水線電云。賊致平因漳廈皆被王永泉部下。及海軍克復。失却地盤。特在永定。集合上杭龍岩各處民軍編為四大支隊。由永定向漳州前進。再與該處未潰散之第七八各混成團。圖謀將從同安來漳之王軍。由永安攻入之周軍。一律驅逐後。即會同海門澄海各軍。密圖廈門。無論若何。對漳廈兩要隘。必想奪回。否則背城借一。不能勝利時。即與聯軍互相團結。然後再謀反攻。聞王永泉對此已有準備。不致再出意外云。

國務會議之補誌

十一日國務例會之期。午後三鐘時。大雨滂沱。記者到院時。已見有汽車數輛。詢之係為外次海李交吳二總長。業已先到。比及高代閣到院。即行開會。首由外交沈次長報告。臨案外交團提出之通牒。及日使請求取締排日風潮。牒文大意。俱擬由外交部詳細討論辦法。然後提交下屆國務會議。復由交吳陳述在津與張弧接洽情形。聞張對于下星期一來京一節。尚須待欵項籌有把握。現在進行者。共有二宗(一)為二百萬小借款。(二)為鹽餘三百萬之借欵。先由張氏向法國某銀行借墊。刻下尚未妥貼。至命令之發表。共擬二道。(一)為(據財政總長王克敏迭呈辭職。情詞懇摯。應即照准此令。其一為(特任張弧署財政總長此令)比以王克敏並未就職。辭職一層尚須為文字之討論。又以財長命令發表後。張氏未必即能來京。可否另擬一令。張弧未到任以前着某某暫代部務。一面再促張氏入都又經此番周折。大約尚不能送印鑄局發表。至補充閣員一節。農長顏惠慶不就。擬提袁乃寬。陸長有以金紹曾代。教長則仍由陳寶泉代理之議。但須分頭疏通。是以不能與財長同時發表。又張弧長財。洛吳尚無表示。張亦不敢毅然到京。故命令今日尚難發表云。又復接國務院電話云。財長命令閣議業已通過。其命令原文。又改為(財政總長王克敏迭請收回成命情詞懇摯。應即照准。此令)(特任張弧署財政總長此令)閣員均已署名。惟顧維鈞赴北戴河未回。已於今晚派專員携帶命令前往。請顧副署。俟回京後立即發表云。

蘇皖浙滬之驚惶
▲秣馬厲兵各有所備

(一)蘇皖　前傳二十三師一部已抵浦口。將向蕪湖出發。續據滬訊。二十三師之兩團一營。業由浦口開抵蕪湖。即將開赴廣德一帶。曹鍈之一師。亦將續至云。蓋以皖南為入浙要道。是以最近佈防甚密。據蕪訊。蘇齊派孫發緒蒞皖。與呂調元協商調防經費問題。至調防一事。馬聯甲既病。負此責者。當然為王普無疑。聞蘇齊本意。擬以陳調元部協防。嗣王氏恐引起人民反感。遂一方擔任。大約皖南防務。仍將責成王普。蘇軍協防。改為第二步。王氏回蕪後。已着手皖南防務之佈置。至調防經費。聞呂氏與胡思義。已允籌三十萬。暫應目前之急。浙江方面。近亦先事預防。浙屬吳興。泗安。係通皖屬廣德要道。長興舊一帶。係通江蘇宜興要道。現均增加重兵把守。因此皖南及浙境居民。見此行動。謠言蠭起。遷居避地者。不一而足云。此外蘇齊派員運械赴滬。更滋人以疑慮。據滬訊。滬寧鐵路夜貨車。於昨日由南京裝來子彈一箱。機關槍四箱。運至上海兵工廠存儲。並江蘇督軍護照一紙。於上午運抵上海南站卸車。搬運至兵工廠云。至蘇齊究竟用意安在。亦未必便如一般人之所料也。(二)浙滬　日前外傳上海吳淞。龍華一帶。業已宣佈戒嚴。但昨據滬訊。謂以此詢之軍署某要人。據云並無其事。則戒嚴之說。係出一般人之誤會。抑當局者秘不肯言。尚未敢必也。至浙省方面。據杭訊。駐海寧第三十七團第二第三營。取道蕭紹晉省。原定於九日下午。由南星站乘車。開赴嘉防。現為颶風所阻。尚未渡江。須俟其抵杭後。再行預備車輛。至第十四團團本部。已由江干出發。移駐衢防。由夏旅長節制云。蘇齊既有運兵運械之舉。不料浙省亦有相對之行動。據滬訊。張載揚日前派員來滬。定購手槍二百三十支。並子彈等運往杭州。當經押運員莊公竟持有護照。至滬杭甬鐵路局呈驗報裝。於昨日裝由滬杭甬鐵路之慢車。運往浙江交納。又陸軍第二十旅旅長朱聲廣。乘(九日)晚十點五十分車由杭來滬有何任務。尚未探悉云。

湘局前途極抱悲觀
▲趙竟至秘密逃走歟
▲湘潭會議之三條件

湘鄉會議之結果既出。譚延闓就職之電又來。所謂湘局和平之說。殆已由失望而絕望。趙恒惕之地位。雖不致立時有何危險。然其苦心焦慮可知矣。據漢口長沙電訊。譚延闓行抵衡州後。攻變之機愈迫。趙恒惕最初力謀妥協。然無效果。日下頗有以武力對抗之意。警備非常嚴重。同時並向省民勒索軍費。但趙派軍隊。毫無戰意。而趙亦秘密準備逃走云。

另一消息。十日趙恒惕宴各界及省議員。趙略謂譚三先生為省憲發起人。我所敬佩。此次就總司令職。必係左右挾持。我不能以一人私交廢全省大義。誓與省憲相終始。林支宇謂湘西問題。尚有和平餘地。湘南則恐非和平所能了事。同人亦與省憲相終始。議員發言者甚多。最後趙謂各國憲法。皆由流血得來。經過此次護憲。以後必無人敢於干犯省憲。至南北對湘事。滇軍聲稱絕對不過問。直軍亦言湘平內亂。決不干涉云。又電新舊議員在衡設立招待所。聞舊議員到二十餘人新議員三十餘人云。

自第二師長魯滌平抵潭以來。忽忽已越一星期。在此期內。湘人口道和平。耳聞和平。然湘潭會議特一寨寨碎碎。徵集各要人意見之會議耳。自葉旅長開鑫返省後。即有省議長林支宇。審計院長陳強。先後赴潭與魯會晤。林已於六日返省。查林魯素稱莫逆交。林在長沙。深知省政府之意見。蔡鉅猷一日不去。則和平一日不能辦到。故以此意告魯。是時衡陽鎮守使吳劍學。(吳已由永豐回寶)均電詢湘潭會議之結果。彼此以電商。各將領鑒於省政府態度之堅決。遂有犧牲蔡氏之意。日前魯部第三旅長劉鉶忽來一電。大意謂吾人此行。固在維持和平。然亦以擁護省憲。維持威信為主。蔡使不去。尚非得策。故擬聯合各將領。一致促蔡去職云云。此即魯氏授意。預以合議宗旨。通達省方。使省方不至懷疑會議別有作用。故湘潭主和會議。較之湘鄉主和會議不異辦之法。已進一步。林氏返省以後。報界記者前往訪候。詢以調和之意見。林云。調和辦法。總以於事實上兩子上兩無妨害為主。余始終以擁護省憲。維持自治為主旨。但可以晉敵和平之處。自當勉力將事。以盡湘人一份子之職責。該記者即以調和條件。林謂條件尚在交換意見中。暫時尚難發表云云。但經訪者確切調查。則知林氏所謂湘潭會議之條件。共有三種。(一)湘西問題。先從疏通衡寶入手。勸衡寶犧牲蔡氏。由各將領聯名電促蔡氏去職赴粵。(二)省長問題。趙省長既未滿任。亦無厭心之表示。各將領為維持湘局計。一致擁護省長。(三)譚氏入境問題。譚既馳抵衡州。各將領皆譚舊屬。不能拒絕。惟宜請譚氏。此時暫以勞軍使名義。駐節衡州。俟有相當時機。即率所部兩旅赴粵。向外發展。查此三條件。中之(一)(二)兩條。在主和各將領視之。已屬退讓。而在省方視之。則當然為題中應有之義。所最難解決者。乃第三條耳。蓋譚氏駐湘期限。殊明文之規定。不能斷其為久暫。所謂俟相當時機。向外發展者。亦是空洞之談。不能保其時機既至。不向內發展。趙氏當深以為憂也。湘局日趨沉悶。固由於雙方有所顧忌。不能驟發。然苟非譚趙兩人中有一人出走退步。和平終局無望。最近譚派省議會議員。仍發出祈禱和平之通電。閱者須知主和二字。乃拆現政府之台。前幾日趙派議員主擁護省憲。譚派議員則其唱和平。各有所為。誠好看煞人也。電云。

(略銜)均鑒。民國建元。十有二稔。南北解紐。爭無寧歲。湘居要衝。尤為劇戰焦點。兵匪既十歲十決。人民竟十室十空。痛定思痛。今猶心悸。全湘三千萬人。迫於救死。起而自決。制憲自治。賴以休息者兩年。然瘡痍未復。伏莽潛滋。水旱饑饉。災變紛乘。六一慘案。奇恥未雪。凡屬湘人。宜如何精神團結。同舟共濟。圖內治之發皇。為禦外之準備。近乃謠言四起。風鶴頻驚。忽同室以操戈。將孤注之一擲。吾民驚魂未定。復厭戰禍之臨。殘喘未蘇。且至求死不得。瓜蔓再摘以無存。沙虫萬劫而不復。哀哀小民。何堪再遭荼毒。所冀各方諒解。同支危局。涕泣而止。轉弓被髮。以救私鬪。本敬桑梓之心。彌煮豆燃萁之禍。鑄劍戟為農器。化干戈為玉帛。保持和平。挽回浩劫。永奠湖湘。促成聯治。竟省憲之全功。造前途之幸福。掬誠告哀。統希矜鑒。(下略)

新詩

◇小詩(何心冷)

△

背着臉兒站着的。

我雖然想到是伊呀。

可是這破敗的屋子裡。

伊又怎麼會來呢?

△

回過臉兒來了!

不是伊又是誰呢?

我想去和伊握握手。

可是人們的眼光不肯放鬆

地盯着我呢。

◇避地(淹定)

淚喲——潮呀!

這里是何等濕熱啊!

奔放呀!

請你把我冲到北冰洋以北

去。

△

讓我沸騰了的血液凝成一

顆紅珊瑚樹。

△

淚喲——潮呀!

這里是何等燥悶啊!

奔放呀!

請你把我冲到好望角以南

去。

讓我寸磔了的形骸煮成糜

粥。

……六、二〇……

◇懺情歌(徐雉)

△

任絢縵的春花開又謝。

任淡淡的秋雲聚或散。

從今後將兒我古井般的

心。

永遠不再起波瀾。

△

雖有美女如荼。

雖有美女如雲。

從今後將永遠不為她們。

開我孤寂的心門。

△

誓不再醉愛情之酒。

『誓不再受愛神的引誘。

也誓不再寫詩讚美戀愛。

寧願從 此埋沒 我的詩

才!』

△

唉!那裡有什麼愛?

更那裡有什麼情?

不過是快樂的反面。痛苦

的別號!

聽!一聲梵鐘。把我驚

醒。

△

難道只有美人兒可親?

難道兄弟們不是人?

『來呀!讓大家牽着手兒

罷!

我愛你們!我愛你們!』

△

也不必愁落寞。

也不必嘆此身太孤獨。

天上自有明月來相照。

更有星星們慰我寂寥。

△

姑娘!你莫用眸睞我。

也莫用琴心挑我。

你美妙的歌聲。只能

引起我 煩悶。使 我厭

惛!

△

看哪!野花們正在狂笑不

休。

搖曳的香草也在招手。

祇是這荒涼的園中。

已沒有蜜蜂的遊蹤!

…一九二三、六、二〇、於蘇州…

血戰慘烈之川東
▲川軍預備背城借一 ▲滇軍援川已抵合江隘內一帶將發生劇戰

據成都訊。熊克武因劉湘聯合北軍以倒熊但。不甘屈伏。故勾結孫文派之呂超石青陽等。以資抵抗。已於七月二十五日就四川討賊軍總司令職。擬預定出兵三師。(即喻培棣余際唐張沖所部)兩路。(即石青陽顏德基所部)幷發紙幣二百萬元。(即軍費統籌處所印當一元五元與當一千三千之兌換券)以為基本。已委魯平舟為總部警衛旅旅長。日來進行各事。頗為忙碌。惟賴心餘已有電辭總指揮職。並舉但懋辛自代。並聞滇軍共兩旅。已抵合江一帶。討賊軍第一軍總司令呂超。前由成都率師往前敵。刻下呂氏與其部隊。業已到達資中。呂軍担任攻擊右翼方面。目的在取瀘州。俾與滇軍接氣。至中路資中內江一帶。省軍雲集。候奉到熊氏總攻擊令。即分道前進。大約快則一週。遲則半月。即有一場惡戰。演於隆昌內江一帶。至於援川軍方面。正分三路反攻成都。中路之袁祖銘部。已超過內江所屬之牌木鎮。熊但軍為保全實力起見。現取一種密集式之應戰方略。將各軍。團結一氣。分布資中仁壽樂至三處。成一半月形之陣式。以抗東南北三面之敵軍云。

蘇浙耆老呼籲和平之通電
▲民視民聽天實臨之

蘇浙兩省紳耆將有呼籲和平之通電發出。各節迭誌各報。茲悉該電已發出。其文如下。各省巡閱使檢閱使總司令督軍督理省長都統均鑒。頃致南京齊督軍韓省長杭州盧督辦張省長龍護軍使何護軍使電文曰。溯自辛亥以來。各省大半紛擾。惟吾江浙。幸獲安全。此皆兩省軍政長官愛護地方。以保境安民為已責。閭閻蒙福。有口皆碑。比以北方政變。謠言流傳。駭駭以江浙兩省將牽入漩渦為慮。商民惶惑。幾恐禍至無日。幸賴諸公坐鎮雍容。鄭重宣言。不渝保境安民之初志。商民額慶。倚若長城。惟時局一日不定。人心一日不安。險象環生。一觸即發。江浙為東南繁盛之區。通商輻輳之地。祇宜為國家培元氣。詎可供政爭之犧牲。諸公宏識濟時。迭承宣示於前。必能維持於後。關除積弊。澤被蒼生。名垂青史。此則江浙兩省人士所馨香禱祝者也。煦等伏處里閭。素不與聞政治。惟以事關桑梓安危。用敢瀝誠奉達。伏祈賜致等語。查江浙東南一隅之地。實國家命脈所關。中外人心咸所注重。保持國家全局。即不得不維護江浙治安。諸公遠屬高瞻。必能推愛國之熱忱。為兩省之屏障。民視民聽。天實臨之。敢再瀝情呼籲。倘祈一致維持。兩省人民。同蒙覆幬。不勝待命之至。馮煦張謇唐文治段書雲黃以霖朱仇繼恆魏家驊孫邦述高雲麟吳慶坻朱祖謀盛炳緯徐宗溥沈銘昌張美翊吳品珩叩真。

杜張之談紀

(一)杜之談話　據滬訊。某師南下行將攻取某省之事。傳述紛紛。甚囂塵上。並聞其計劃。陸路分兩道出發。一由嘉興一帶進兵。攻取杭州。一沿滬寧鐵路而下。進取上海。再以海軍軍艦。封鎖吳淞口。迫令在滬四艦投誠云云。有人晤及杜錫珪。叩以究竟。杜云。此為保洛方面所主張。本人毫無成見。所有情形。業納詳答覆四商會電中。當可邀國人鑒納。惟某督辦為某派所愚弄。專以兇桀技倆。向我海軍挑釁。如靖安之事是也。其實海軍多一靖安不能益我。少一靖安。亦不能損我。且其悉索敝賦。竭全省之脂膏。於供給一班豬仔之外。又復豢此不能助其為力之軍艦。為其鬱算。甚屬不取。然此事跡昭昭。在人耳目。是非自有定評。無庸多贅。現我海軍只抱定人不謀我。我亦決不謀人之旨。設有不知自量者。倘欲干我海軍。則我海軍自當惟力是視。決不畏退卻云云。

(二)張之談話　據杭訊。省長兼任第二師師長張載揚。有人詢以時局問題。張謂江浙紳商。發起弭兵運動。目下當可無虞。吾浙連年災荒。財政匱乏。自不能再經兵燹。本年蠶絲尚佳。如七八月間。雨暘時若。禾稻豐收。庶財政稍可彌補。惟現在人心不古。每有從中破壞。至於安徽方面。無論兵力財力。均有未逮。如他人從而假道。則不忍言矣云云。就以上語句。雖不足以表出雙方之真實態度。然語句之外。固皆含有多少不平之意也。

社會瑣聞

▲京師之社會花(北京)

京師人海中無不知有一社會之花日溫大龍者。蓋一女士溫其姓。人遂以溫大龍呼之。溫大龍之夫為陳姓。亦一政客也。常自稱為梁士詒之代表。顧不能約束溫大龍。而溫大龍乃放浪不羈。前年合作某總長往溫泉。信宿而返。魏贈梅豐。而其夫亦得粲差數次。今歲盛傳溫大龍與某鉅公在公府延慶樓合有一度之接洽。溫大龍乃索代價至五萬圓。某鉅公為所窘。卒簽一二萬元之支票以與之。而於是溫大龍之聲名益洋溢於京華。溫大龍體豐而肢短。殊不見美。惟雅善修飾。時作奇裝之妝。且對人恒作媚態。人謚之曰媚豬。嗚呼。此亦京師百怪中之一也

▲英后最近之起居(英國)

注

英后揚魔性好勤勞每日有一定之辦事秩序清晨起身頗早夏季恒在七時半盥漱畢折視家信八時半早餐后常云早起最有益午前早一時勝於午後二時早餐甚不常食畢閱欣喜閱書上午遂從事批答要函或在宮內各部巡視一週午餐前每偕宮女出外購物不然則在宮中散步午餐在下午一時半又五時半進茶點后必休息一小時以備晚間或有家宴入夜后時赴戲院觀劇平日夜間無事則十一鐘後必安寢云

▲英太子之服飾(英國)

▲一日四易

最近英太子赴某校參觀計費五小時之功夫易服四次太子於正午抵校身穿軍服為校閱軍操午餐則換晨服後為玩球又改佛蘭絨服及下午進茶則易便服回宮云

實業欄

◎中國樟腦之生產及輸出情形(續)

現今中國關於樟樹之栽培方法業已設法改良苟能見諸實施推廣栽植則福建省之樟樹尚有繁盛之希望猶可為中國樟腦最著之產地然改良栽培推廣種種尚有種種困難終不易行試觀一九〇六年至一九〇九年三年間之產額僅得六萬餘担其生產之情形可以概見一斑

中國樟腦之生產除福建之外九江地方近年亦稍見發達在一九〇七年九江之輸出額不過一千担至翌年即增加三倍厥後漸次增加至一九一八年間因樟腦價格之騰貴而生產亦與之俱進是年之輸出額竟至五千七百四十二担之多價值四十二萬八千兩至一九一九年樟腦市價猶繼續增高近年以來因九江之產額日多樟腦商人亦多來購買至輸出之時因地理上之關係較之福建台灣兩處諸多不便而運輸及一切雜費皆甚浩繁以致輸出上不無障碍然輸出之量猶有逐漸增加之勢其輸出地點以美國為最多

▲中國樟腦歷年輸出額

年次	數量(担)	價格(海關兩)	年次	數量(担)	價格(海關兩)
一九一三年	一、八五七	一三九、三五二	一九一七年	三、五四七	一六一、九一八
一九一五年	一、八二〇	一三一、五七四	一九一八年	五、七四二	四二八、〇七四
一九一四年	一、三二八	九八、一七五	一九一九年	二三、〇九三	一、三九五、三一三
一九一六年	二、五七七	一八一、六七三			

中國樟腦之輸出亦不止福建九江兩處他如湖南湖北以及廣東廣西各省皆有相當之輸出額故中國之樟腦苟能施以保護政策加以改良方法使樟樹得充分之發育則將來利益之豐厚豈止數倍於今日惟一般人民只圖目前之利對於將來事業之發達與否多不知考求故中國樟腦之前途現今尚非樂觀之時期也樟腦原為一種有機化合物含有植物性中之揮發油用蒸溜法可以使之分離一般之樟腦多係方形白色之透明體含有一種特別之香氣在水中雖不易溶解如置之酒精中則溶解極易榨取樟腦之方法先將樟樹之斷片通過蒸氣在此時間則樟樹所含有揮發之油與水分起種種結作用而使樟腦分離再將此分離之溶液濾過之後約餘百分之二十復用微細斷片之蒸溜油而榨出之此種蒸溜液冷却之後即為樟腦中國樟腦之輸出額自歐洲起後已漸次增加至一九一九年樟腦之市價驟增而輸出之額亦異常之多較之以前實增加四倍有半茲將其歷年輸出額列表於左

(未完)

◎世界金貨流通問題考

▲最近之調查　▲今後之變遷

世界錢貨究有幾何乃一極有趣味之問題據美國統計撮要載稱一九二二年一月一日(最近調查)全世界作財政上用途之金貨總額為美金八五四五九二六〇〇〇元其中在銀行及公共金庫中存儲之金共八〇六〇四九三〇〇〇元流通之金貨一八五三三三〇〇〇元歸入未分類之金貨類之金二九九九八〇〇〇〇元銀貨共值美金一七五一三三一〇〇〇元流通之紙幣六三四八九九〇七〇〇〇元(當時俄國紙幣七九〇〇〇〇〇〇〇〇〇盧布在外)此等數字實際上抱括全世界之各國人口共一五九五五四四〇〇〇人依此數分配每人得如下之金額

金五元一角六分未分類金貨一角九分銀一元四角三分

紙幣三十九元七角九分

目下全世界金塊金幣以及銀行國庫中之金貨約共值美金九〇〇〇〇〇〇〇〇〇元其三分之一乃在美國若合各種金質之物如美術品裝飾品等總計之則共值一九〇〇〇〇〇〇〇〇元換言之即全世界金質美術品及飾物之價乃超過流通及存儲金幣之價也

今日世界金之供給遠富於從前唯近年新金產出較減據專家言採金工業衰極復盛預料本年(一九二三)產額將超過去年(一九二二)美國目下所積采之金多於任何他國但漸有復流出國外之勢一九一三年美國佔有全世界金幣百分之二十現時佔有百分之四十在此十年間英國所佔金幣從世界全部百分之五增至百分之九五法國從百分之二十跌至百分之八九日本從百分之一九增至百分之七七意國從百分之八五跌至百分之二七德國從百分之八二跌至百分之二九奧匈從百分之七四跌至千分之一

(未完)

◎上海最近之商況一束

▲煤市交易頗旺　烟煤市況頗為踴躍因大風已止客路紛紛購辦裝船如江陰無錫嘉興湖州等幫俱有成交惟做開者以烟屑為最多統塊仍不見暢故市盤亦以烟屑為獨挺如賈旺蒲水芳雄開平高尾中興等尤為穩挺白煤市勢尚難發展因到源甚湧銷胃平淡昨日茶會售開現貨及棧單貨共三千零七十餘噸茲將市價列下澤冰屑七兩六錢高尾七兩賈旺七兩八錢開平一號八兩七錢五分又二號八兩五錢芳雄八兩二錢五分

(未完)

各人吉凶

舊七月初六日	民國十二年八月十七日
金曜	
壬戌	
赤口	
滿	
牛宿	

本日之吉凶▲一白之人依人言而變吉凶之日勿輕聽甘言為要乾西東吉▲二黑之人平穩無事之日奮發努力益吉南乾吉▲三碧之人以錯誤而招煩惱之日萬事須注意諸神吉北南吉▲四綠之人批貨受損之日行商尤不適北南吉▲五黃之人再三考慮之後而更決其進退為要南西乾吉▲六白之人運氣次第上進之大吉日坤艮西吉▲七赤之人正其秩序以進應有重義之慶坤艮乾吉▲八白之人難於進取靜守安全之日起業移轉因南西吉▲九紫之人得平順以進之日批貨仲介轉居試驗皆吉東巽吉

本行專辦

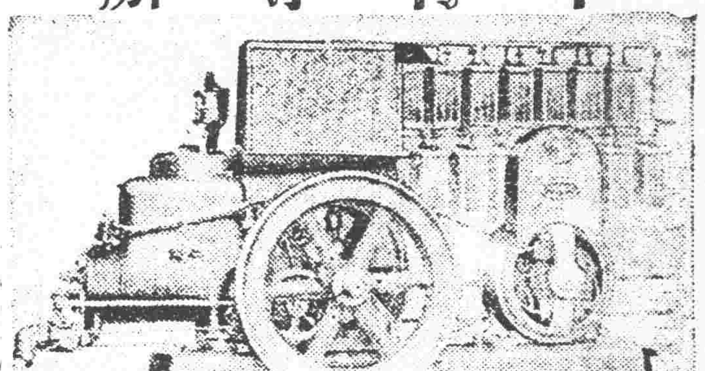

代理美商公懋洋行火油自働發電機三馬力、六馬力、十馬力使用最簡便價廉若使用農家灌漑最大便利不如此機

▲銅鐵 ▲洋綱 ▲五金原料
▲兵工廠 ▲礦山 ▲電燈廠
▲油房火磨 ▲各廠所用 ▲大小機器
▲金庫 ▲磅秤 ▲各色染料

價格公平、契約快速、實行正確、諸位到本行面議証確實

奉天　同天洋行

日站琴平町六番地電話日一四二二番 中二九一號
城裡大南門裡路西

世人無不愛花者

此一枝花香皂

亦如花之足愛爲世界商品各國到處之上流家庭智識階級罔不寵用之其所以然蓋以斯品係以化學的合理的製法而成故也近來有粗惡之類似品請認準一枝花牌庶不致悞

奉天小西門 撫順塊煤 煙臺塊煤 寶榮公司 日二一番 中五號

曾受中日官衙，軍隊學校之納品之光榮

常貯藏有百輛以上之各種自轉車

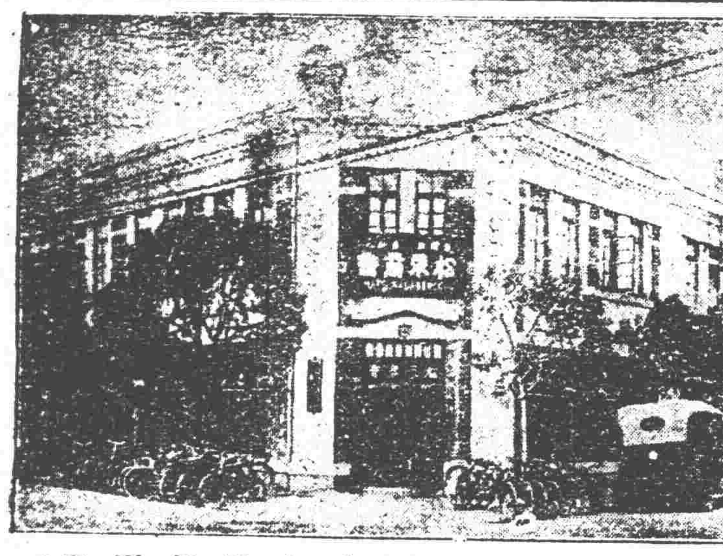

◇自轉車之用者向有責任商店◇

自轉車 卸小賣

松永兄弟商會

奉天春日町一〇番地(電話三四一番)

火車時刻

滿鐵幹綫

△往北車 [illegible]

△往南車 [illegible]

△大石橋營口▽ [illegible]

△大連旅順間▽ [illegible]

安奉線 (往安東) [illegible]

△京城釜山▽ [illegible]

△朝鮮線 (日本時刻) [illegible]

東三省官銀號廣告

啓者本號發行之大洋匯兌券准在奉天省城吉林長春哈爾濱北京天津烟台七處照按本號規定數目逐日懸牌市價作匯上海規銀並准免費匯兌凡有持本匯券到後列通匯地點本總分各號按票匯辦法匯兌本券者無論欵數鉅細一概不取滙費惟電匯手續不同須隨時商酌恐未週知特此廣告

計開通滙地點

▲北京　天津　上海(以上三處通匯銀兩現洋不匯奉票)
▲奉天省城 通化 桓仁 臨江 安東 鳳城 輯南 柳河 莊河 撫順 本溪 興城 綏中 義縣 東平 台安 海城 盖平 遼陽 營口 岫巖 復縣 新民 新立屯 遼中 巴彥 彰武 鐵嶺 綏化 開原 法庫 黑山 盤山 西豐 西安 東豐 海龍 錦西 北鎮 山城鎮 遼源 洮南 遼源
▲吉林省城 長春 哈爾濱 双城
▲黑龍江省
▲山東省 龍口 黃縣
▲熱河特別區
▲直隸省 山海關 公主嶺 四平街 昌圖 八面城 通 留守營 昌黎

附設倉庫營業廣告

本號爲便利商業工業通融資金起見兼辦貨物抵押放欵利息格外公道並於大西關建築倉庫收存貨品一切規則不及備載如承惠顧請臨本號面洽可也

本號營業股 中國電話三三〇六番 日本電話三三八號

倉庫 中國電話一一七八號

總發行所開設奉天大南關●製藥各種各城鎮均有代理

老福順堂廣告

奉天警察廳化驗◎北京內務部立案●奉天巡按使化驗

頭痛藥 每袋五角	睡藥 每袋八角	胃痛散 每袋三角
袪痰散 每袋五角	咳嗽藥 每盒八角	瘡毒膏 每盒四角
牙疼水 每瓶五角	吐血藥 每袋五角	大補血 每瓶一元
殺蟲散 每袋半角	退瘧散 每袋三角	瀉下藥 每袋二角
虎骨熊油膏 大張六角	參茸百補丸 大匣五元	寧坤至寶丸 每匣二元
虎骨花蛇酒 每瓶元半	甘露藥酒精 每瓶一元	理血健腎丸 半打七元
健胃散 每袋四角	癬疥水 每袋四角	感冒藥 每袋二角
治痔膏 每盒一元	瀉痢散 每袋三角	脚氣水 大瓶六角
梅毒丸 每袋六角	消毒丸 每袋四角	淋濁丸 每袋五角
平瘟散 每袋一元	香丹 特包二角	遺精藥 每袋六角
筋骨疼痛藥 每袋四角	小兒驚風散 每袋三角	小兒消積散 每袋三角
淸胃化積丸 每盒六角	利水消腫藥 每袋五角	通明眼藥水 每瓶五角

▶最新編定◀
製藥彙報
▶業已出版◀

如承索閱隨時寄贈

(內容)一、序　一、通函治療規則　一、函購規則　一、本藥店啓事三則　一、註册執照奬憑佈告各種影印　一、製藥各種功能主治服法用量價目附注各病原因症狀及攝生法　一、擇錄局方各藥價目一覽表

(附啓)本藥報係屬贈品承索閱分文不取但請聲明回件處所姓氏併請注明係由閱盛京時報得知

僞荷……本藥店謹……附……敬啓

麗顏與皮膚美爲植物性

金鶴歐利布香皂

植物性金鶴香皂於日本初製成舶來品以上之評判爲顏美香皂

金鶴香皂

金鶴化粧品都之花石鹼 本舖 野村外吉商店

招聘代理廣告

敬啓者上海英瑞煉乳公司開設以來所製各種牛奶粉等滋養精美久已有口皆碑其中尤以勒吐精代乳粉及雀巢牌牛奶粉爲最佳今爲擴充消路特委敝店爲東三省南北滿洲之總代理敝店自接辦以來即不遺餘力擴張進行今尙有各商埠未設有代理者特登報招聘凡各大商埠如欲爲代理此貨者函商面訂均可貨樣說明書函索即寄　謹告

大連市山縣通四九　乾卯商店　華商部謹啓

電話(長三〇五六〇九 三〇一七) 振替口座大連二三二五番

一般倉庫營業

並代理商品委託買賣及金融火災保險諸業務

奉天浪速通十九番地

東省實業株式會社

倉庫部

電話八一四、八一五、八一六番
倉庫現場西塔大街電話八一七番

救我復生

余於去歲春間偶染梅毒之症初起不以爲意嗣變內之每小便時疼痛帶血類如針刺醫藥罔效日益加劇旣而傳至精絃龜頭腫爛不能動轉累及週身又注射六百零六藥針果立見功效七日全愈乃經三個月後舊症復發遂又打藥針一次又數日全愈及兩月後其病又犯遂又往連打藥針三次不意此次竟毫無功效不但前症盡犯而更逆生倒反甚於前者十倍奚終日憂悶無可如何乃忽聞有人談及奉天英美藥房專門外科尤精花柳一門醫術出奇神效第一余卽往求治經洗上吃三種之藥一二日其痛立止又服搜毒水七日瘀毒化爲膿水由大小更排洩之毒氣自散不數日其病全愈亦伏思余所得惡疾已成不治之症幸逢先生妙手完全治愈無以報德謹登報鳴謝耳

〇英美藥房開設奉天大西關上頭

〇報恩人安東縣永發祥執事人李連科謹啓

無限責任

ヤンマー

農工業用　亞碼　變量式石油發動機

▲朝鮮總督府御推奬品
▲大阪府農會指定品
▲農商務省御推奬品
▲各府縣農會指定品

◎用途
权搾、精米、製粉、製材、灌漑、揚水、土木排水、耕地整理、水利組合其他代用百般電力

本機之特長
用一馬力半至十馬力變更自由石油消費量減少(他機之半分)構造簡單堅牢始動平易
運轉圓滑實比馬力强大
輕量至便移動運搬自由
對無限責任隨代保險證

最高金牌受領於
全國優良農具展覽會
新舞鶴軍港記念博覽會
岸和田市制記念博覽會

▲鮮碼之費用多量之揚水
亞少啓卡噸噴筒限使用

●比他式噴筒價格五分之一動力三分之一揚水量三倍

一日間之揚水量	
一馬力	千石
馬力半	千三百石
二馬力	千五百石
三馬力	二千石

(製造元) 大阪驛(梅田)東北　山岡發動機工作所 電北長一〇六一・一五四六・一八七一番

(特約店) 東京支店 東京市京橋區本材木町三ノ九
九州支店 福岡市上祇園町六十一番地